（明治卅九年十月廿四日第三種郵便物認可）（郵政局掛號認爲新聞紙類）

盛京時報

時曆甲戌七月十三日
昭和九年八月廿二日
西曆一千九百三十四年

發行所 奉天隅田町九番地 盛京時報社

論說　綁票勒贖感言

滿洲爲匪淵藪。綁票勒贖。乃其慣技。在人民方面。則固習見習聞。不以爲怪。而地方軍警。則無力制止。有時且與之互通聲氣。故其綁票勒贖。遂如尋常家飯事。而無所顧忌。惟向時僅行之於國人方面。尚知擇人而噬。自滿洲國成立後。匪膽愈大。匪燄愈張。致外人亦屢以被綁聞。往者無論矣。最近若學生劉春林劉連瀛等之乘車游東陵。被匪綁入高粱地內。此一事也。若通遼因疫勢蔓延。醫員協警搜查。被匪所乘。除當場死傷外。日醫員日向恒雄氏。被匪架走。此又一事也。現聞二劉之父兄。已出資託人贖回。平安抵家。而日向氏之票。經匪方向該縣警務局索價抽贖。警方如何對待不可知。惟日向氏之無恙則可必。然吾因之有感焉。

方今滿洲國正警網密佈。搜緝匪類以保衛治安。而匪等竟敢在省會附郭之地。肆其綁票之技倆。軍警不於事件發生而後。購眼線以覆滅其巢穴。任令二劉出資贖票。軍警之無能力。已可概見。致匪方無所忌憚。蓋其綁票之宗旨。本爲得財。使綁票而無財可索。亦足以打消匪匪之野心。雖從被綁方面言。人孰不愛其子弟。孰不貪生而惡死。然設令不幸而遇匪。不幸而爲匪所脅。試問將如何。故爲地方除害計。軍警固當極意設法營救人票。而爲父兄者。當助軍警以另覓綫索。縱所費較贖票爲鉅。苟能由是而得子弟之生還。將是幫匪。從茲滅絕。豈非地方一大幸事。故從根本言。無論匪索價之多少。決不能出資抽贖。凡自認爲良民者。不宜爲匪奔走。以議論價目。此爲天經地義之正當道理。有代匪講票價者。即以從匪論罪。雖不能使綁票之事。不再發生。或亦可以稍戢矣。

如日向氏之票。匪方以其爲外人故。竟敢向警務局要求。是無異對政府綁票矣。該匪既知日向氏爲友邦醫員。服務於防疫事宜。公家決不能置之不顧。膽敢以巨額相勒贖。償其所欲。其計何其狡矣。倘固由國家出資抽贖。則此後外人之在滿洲國者。皆將人人自危。而國家之財力。將不勝供給匪之需索。況今日日員之服務於滿洲者。觸在皆有。匪將視外票爲奇貨。安有壞其慾壑之一日。吾知警局之不肯允其要索。當可預測。而日員久羈匪穴。亦復成何事體。軍警方面。自當負其責任。嚴密偵查。竭力搜剿。爲營救人票之唯一方法。而亦廓清匪匪之分內事也。

且吾滿洲國既爲獨立國家。必當有以安內。乃匪氛始終不息。拆路軌。襲縣城。已覺有靦面目。國人之遭殘害者且勿論。友邦人員。而亦被其綁掠。軍警當局宜如何疚心。以祛除其根株。縱日滿有不可分離之關係。不致引起國際問題。然爲國家體面計。決不容漠然置之。雖立國於匪淵藪之地。人亦不無相諒。但軍警之無實際能力。要亦無可由諱。否則軍警與人民。猶是與匪通聲氣。所以敢公然綁票。公然索價。如入無人之境。爲今之計。一面宜曉諭人民。切勿爲匪作倀。議論價目。有知匪之蹤跡者。一經報告。地方官吏。厚與獎勵。一面嚴令軍警。凡破獲匪巢。救獲人票者。予以不次之升轉。庶幾人民與軍警通力合作。而匪儻自滅。綁票之事固無由而生矣若夫出資贖票。則無論爲國人。爲外人。某期期以爲不可。

海地美軍 現已撤竣

海關稅仍由美財部徵收

海地訊云、美國水兵之佔據海地、今日已告終結、四百三十九名水兵及三名官長均已最後上船運回美國、按美國海軍之佔據海地係根據條約、以維持秩序爲目的者、本係一九三五年滿期、今既先期撤回、故海地首都方面咸認爲係美國善意之表示、目前、在海地地方由阿姆公使駐劄、以代表美國、惟海地關稅仍繼續由美國財政部代表所徵收美國海軍駐在海地之最後一年中、已將海地保衛軍加以訓練、並已有高度之效能、今後海島共和國之治安、即由該軍負責云、

冀境黃堤 續有潰決

長垣縣境全被淹沒

濟南訊云、魯河務局長張連甲由陶城埠電韓稱、長垣九股路及孟崗集決兩口門、已各寬二十餘丈、深一丈六七、水勢直趨東北、約走二分溜、洶猛下注、九股路下約五里之焦寨東了青又決兩小口、均寬十丈餘、深一丈餘、現水頭高二尺已過西門鎮、距魯境上界僅百餘里、韓十五日晚接濮縣長電告、水流甚緩、水頭尚未過開州、距魯濮縣境只七八十里、韓電濮范壽陽各集民夫數千、準備防堵、陝水續落一公尺六寸、水位二九一公尺六寸、

開封訊云、長垣黃堤潰決八號、十七號、二十一號、二十五號、四口門、前二口寬百二十公尺、三口寬百公尺、四口百三十公尺、該縣數十村全淹沒、潰決原因、(一)溝流阻於孟崗小埝、向新堤衝擊、(二)新堤沙多泥少(三)民夫未履行看守職務、(四)渦洞過多、(五)缺乏工料、陝州黃河十五日落四公寸三、鄭落一公寸四黑崗漲一公寸、

天津訊云、冀省府暨民財建各廳昨接長垣縣府電報告決口情形云(銜略)銑鑒、元電計豪垂察、黃水決口、元辰將縣城包圍、深約二三尺、現仍狂漲不已、縣長仍在大行堤築堵險工、除擇要搶護並救濟災民外、謹電續報、懇請迅賜撥款賑濟以全民命、無任待命之至、長垣縣長、步恒昌叩元巳印、聞省府據電、已派委員王文琳前往勘查救護、又黃河水災救委員亦派該會主任幹事樹霖會同王文琳前往協同救護、並由河北省銀行濮陽分行匯撥五千元散放急賑云、

開封訊云、黃河現入秋汛、水勢暴漲、較去年洪水位相差無多、今後有無危險、端視防範是否週密、及險工地段工料準備如何爲定、頃據本省河務局負責人談、豫省沿河各口岸尚無問題、惟蘭封堤工以蘇皖兩省不能協款加倍、倘大流直頂其爲危險、至河水漲落無定十三日黑崗口合計早午報告較十二日落七公寸、柳園口亦落三公寸二、惟陝州水位日呈漲勢、據本日報告、較前漲九公寸九、合市尺二尺半許云、

國際小麥顧會 討論出產限制

倫敦訊云、國際小麥問題顧問委員會、本日下午重行開會、討論以如何方法規定小麥出產、俾與市場需要相適應、美國代表團宣言、美國政府曾採取措置、以減少麥田面積、但上年小麥收穫不佳、今年又繼以旱災、收成銳減、其情形與以前規定麥田限制時適然不同、惟美國仍擬採取必要辦法俾去年限定之麥田面積、不致超過、但以各國能繼續努力、使出產能與需要相適應爲條件耳、美國代表又謂、美國麥田面積減少甚多、若以最近十年平均數數之、則每年約減少一萬萬布施爾云、其他各國代表相繼陳述各該國政府如何努力監察小麥之出產、一般人又以爲顧問委員會所將商定之各種辦法、不過改正一九三四年及一九三五年度小麥輸出限額而已、至於限制麥田面積辦法、對於本年秋季麥田或不適用云、

美森林起火

各地共有二十四處

紐約訊云、孟太那州山地起火、恐土產之水牛山羊與鹿有全數滅亡之虞、又北部達荷州與東華盛頓州有二十四處森林起火、消防隊二千餘人現正奮力撲救、止火蔓延苦旱之諸州現有四州得雨、但爲時已遲、不能有益于秋收、惟尼布拉斯加州、與本漢末爾州之大麥收成保全不少、仇克拉荷馬州十月無雨十三日始獲大雨、米蘇里州與于薩斯州亦降雨、惟美國許多處現仍有熱浪爲害、死者已逐七十人云、

贛匪最後掙扎之 陰謀與行動

瑞金會議決定狡計

廣州訊云、贛省剿共軍事、自蔣伯誠、何鍵薛岳等與陳濟棠會商決、定各軍路取一致行動、分途向匪區推進、限三個月將閩贛兩省共匪澈底肅清後、決俟早造新穀登場、然後由南昌行營下令總攻頃據軍訊、贛閩共匪自各路軍合圍後、自知務成甕鼈匪首彭德懷羅炳輝等、曾在瑞金迭次召開會議、籌謀最後之掙、但各匪首意見不一、有主張下令贛省共匪全部向贛南積極侵犯者、有主張拚命攻取南昌、以爲大本營根據地者、更有主張分犯閩粵湘各省重要城市、及通令全國共匪、一致於八月一日實行總暴動、以期牽制各省之剿匪軍事者、種種提議、莫衷一是、故會議至四日之久、結果乃議決實行下列之狡計、一、派一五兩僞軍團全部、回師閩西、打通連城龍岩等處出路、以保長汀永久安寧、二、檄調僞第三軍團、及第七第九兩軍團所屬之模範師赤衛衛鋒隊等部、侵擾贛南、牽固瑞金會昌匪巢、三、密令全國各省市之共產黨、於八月一日大舉總示威暴動及通飭各省市之共黨武裝團體、一致起而援助、四、限三個月之內、完成會昌金鷄嶺之空、軍根據空與擴充軍空實力所需經費、派員赴某方促領、五、增設各地情報隊至二十五隊、派徐某爲總隊長、負責督率各隊工作之進行、六、調查匪區現存糧食概數、俾得若手儲藏以備不虞、自經此次會議後、彭匪遂率領所部侵擾閩西北、企圖衝出閩浙邊境、朱德則率領所部集於寧都瑞金、並遣小股到興國會昌活動擬圖衝出湘邊境、與蕭克股會合葉劍則統率數千人在章水北岸瑞金會昌之南各地以便向筠門嶺南路軍、前線擾亂、但不南路、使之不能急進總攻、故作劇戰、故作疑兵、以爲牽制遍來東路軍防地、會被共匪迭次猛攻、蔣鼎文洞悉其奸、採取匪來則守、匪去則攻戰略、致共匪所施之陰謀狡計、終未得逞、現以共匪主力已竄入長汀、再圖掙扎、經飭令所部各師部隊分駐各要隘、準備向長汀猛攻、蔣氏並於前月三十一日、親率護士營由龍岩赴連城、召集各將領開進攻長汀軍事會議、並巡視防地佈置情形、昨駐粵聯絡剿匪之蔣代表伯誠、已接到前方電告、惟贛西方面之蕭克部共匪、竄擾寧崗蓮花一帶、被西路軍何鍵部之第二縱隊若若壓迫、已向東南潰竄、集中於贛前、圖侵上猶崇義、爲南路軍第一縱隊部探悉、除電何鍵請派兵協剿外、已飭第四師長張達部、近在南康調兵前赴上猶境增援、相機堵擊、張氏奉電、即調所部第十一團李德榮部、馳赴上猶佈防、張氏昨已有電來省報告陳濟棠復令第二獨立旅陳章部、由尋鄔開赴上猶崇義駐防、仍歸回第一縱隊節制、陳章旅奉命後、即飭所部第一團梁榮球、第二團何振芳兩部、於昨(二)日由尋、開拔出發、約於十二日以前到達贛南、旅司令部亦即移設崇義。又兩路總部昨接第二師長葉肇電、雩都共匪於去月二十五日晚、由雩都經新坡竄至大小當、擾犯第五陳樹英部防地、當經陳團長調集王母渡各營將之擊潰、殘匪敗竄雩都城、是役斃匪甚多、現已增調第六團宋士台部、由南康開往王母渡及豐江上游、嚴密佈防、等語、陳濟棠、除覆電嘉獎外、並以共匪每遣小股四出滋擾、昨特令第一縱隊指揮金漢謀、轉飭第二師各團、一律開往雩都信豐南康三縣交界佈防、警戒雩都江城鎮新坡各地、並飭第一師全部開往重石天心、會同第二縱隊所部、收取日埠、直撲會昌城云、

倫敦市中心 將建飛機場

經費約需五百萬鎊

倫敦訊云、晨郵報稱、倫敦市地方委員會現主張在倫敦市中心建一大飛機場、擬築一水泥平台、跨泰晤士河上、沿其兩岸或高出河邊貨站之上、此平台之高度、至少爲二百尺、庶飛機可不致撞及聖保羅大教堂或其他高物之危險、估計此種飛行場之經費約在五百萬鎊云、

山西夏縣慘刼 洪水深夜灌城

蒼天其何肆虐之甚

【太原十九日電】夏縣遭淫患、安邑縣牛條峪、山洪暴發數十村、農田破毀、又訊、各縣向省府呈報水災電災者、仍日必數起、災情日見擴大、將遍全省、十三日晚民廳接夏縣長急電、報告該縣連日大雨、城西白砂河水暴漲、十二日晚夜半河水破堤數丈、水勢洶湧、高約丈餘直向城中沖來、因人民正值酣睡、搶險不及、將城牆沖倒、水灌入城、沖毀房屋無算、人畜多隨波浪流去、損失數目現尚無法統計、現房舍仍在水中浸灌將有淹沒之虞、至城外村莊損失、因消息斷絕、尚不明瞭、省府十四日已電安邑縣長、急往視察詳報、又訊、民廳接晉南夏縣電、十二日該縣城外白沙河暫漲、浸入坡內、水深丈許、人畜物產被沖去極多、損失甚來、十四日晨、省府會議討論救濟辦法、電郰縣縣府先派員往調查云、

本日三大張

中央陸軍訓練處募兵廣告

本處此次續招新兵按照左列條項凡優秀青年如有志願投入新興滿洲帝國軍人並希將來造成名譽軍人者務期踴躍應募可也

計 開

一 錄取人員 約二百八十名

二 錄取條件
(一)年 齡 須以康德元年六月末計算滿十七歲至滿廿二歲
(二)學 力 凡小學畢業以上者
(三)身 體 體格强壯身高五尺一寸以上素無精神病及傳染病
(四)精 神 國家觀念旺盛且志向堅固者
(五)其 他 未受過軍人之訓練者並無嗜好吸烟者【無妻子者】

三 錄取待遇
(一)薪 餉 入隊當時按月給與額國幣十三元五角(但所有衣食費等七元九角在內)
(二)進 級 成績優秀者進級上等兵、軍士並進而亦准予投考軍官學校候補生
(三)入處旅費 錄取者由檢查地點至入處之旅費(三等車票費)入隊後應由本處負擔

四 應募方法
凡應募者按照左列各地點擇於較近之處遵期應集合於左記地點以便捷便
奉天第一軍管區司令部 (八月十九日午前八時)
開原縣公署 (八月二十二日午前八時)
海城縣公署 (八月二十六日午前八時)

五 身體檢查及學力考試
關於身體檢查及學力考試等項按照左列施行之

地點	身體檢查 施行檢查	身體檢查 發表及格	學力考試 施行考試	學力考試 發表及格	摘要
奉天第一軍管區司令部	八月十九日午前八時	八月十九日午後	八月廿一日午前八時	八月廿一日午後五時	學力考試之合格發表應於上述日時在考試場揭示之
開原縣公署警務局	八月廿二日午前八時	八月廿二日午後	八月廿三日午前八時	八月廿三日午後五時	
海城縣公署警務局	八月廿六日午前八時	八月廿六日午後	八月廿七日午前八時	八月廿七日午後五時	

備考
一、學力考試限以身體檢查及格者施行之
二、關於開原海城檢查地點如有變更時應由該縣警務局另行指示
三、入隊日期 康德元年九月一日(星期六)午前十時
四、入隊地點 奉天東山咀子(東大營)中央陸軍訓練處

康德元年八月十六日
中央陸軍訓練處長王靜修

出賣土地廣告

今回對一般民衆依據競爭投標方法出賣特別市大經路西(民政部北側)之土地右希望者請至本月廿五日爲限來署報名可也
一切詳細請至本署財政科面議可也
備考
本區域不但隣接附屬地即將來作爲建築出租大樓電影館店鋪住宅等之預定地亦絕佳之地點也
新京特別市公署

頌揚騎兵第三團宋團長煥庭公及全團官佐等德政

玆因三溝鎮於去歲事變以來盜匪蠭起民不堪命大股有十數綹之多匪衆千數百之衆殺燒綁搶井里爲墟殘酷情形不堪言狀正在防禦無策之際幸有騎兵第三團宋團長煥庭公率全團隊伍前來駐防自到之日起即親督所部嚴加痛剿肥冰臥雪勞瘁不辭未及三月土匪完全肅清閭閻爲之安堵矣一面曉諭人民各安各業治安大計慨然負責我一方人民得慶更生之樂者皆宋團之所賜也而宋君之爲人品行端潔廉潔自持治軍有法疾惡如仇其各處長及各連長連附等秉承團長之志上行下效對於地方公買公賣秋毫不擾鷄犬無驚誠地方之保障爲百姓之生佛也今因該團奉令開拔赴錦公議保留勢不可挽人民感激無以爲報玆登報端以表謝忱

承德縣三溝紳商
董秉三 蘇華廷 聚源德 益生堂 義源永
李清亭 張瑞金 聚利成 三義成 永記
李振鐸 瑞泉德 義記 郭慶瑞 福源長
復生堂 萬福德 富有號 德順永

老泰豐祥(諸貨)(減價)幷聲明

本號向設在奉天經售洋貨化粧南貨等品並自製各種時鞋迭承各界光顧毋任感荷自丁卯年遷至日站千代田通本號特加一老字以示識別今爲酬謝主顧起見定於舊曆七月初五日陽曆八月十五日起男女皮鞋及時鞋衣料洋貨化粧品等一律減價三十天時機不再務望賁臨本號『老泰豐祥』只日站一家並無分設合併聲明
奉天日站千代田通十四番地
老泰豐祥啓

招募分部長啓事

各縣分部長招聘(但一縣一名爲限)
一、資格中學校畢業程度交際擴大者
二、職務提倡公民教育　三、待遇月六十圓以上支給
四、各縣分部長相當有信用者
志願者三分郵票四張添附寄本支部
庶務課問儀即答
奉天商埠地一經路六緯路
帝國公民教育協會滿洲支部
本會總裁 前宮內大臣 伯爵田中光顯
滿洲支部長 寺崎龜太郎

聲明遺失圖章

啓者鄙人前在瀋陽中國銀行存欵所執A字第五十七號定期存單一紙計滿券五百元並因不愼將取欵印章遺失除向該行聲明作廢并另換新章外特此聲明原章無論落於何人之手槪作無效
存欵人鐵嶺郭祥啓

地照遺失聲明作廢

鄙人於民國四年價領得坐落寧安縣五區東下甸子屯南地三段計十九垧四畝七分並領有吉省滿字一八三五七號執照一張曾於五月一日在牡丹江站不愼將該地照遺失除呈請縣署補發新照外無論何人拾得概作廢紙特此聲明
孫廣發啓

消食樂面

本堂自製開胃健脾嬰兒消食樂面常夏日服之能以預防瀉肚下痢于平日常用能以不生疳疾不患停滯爲小兒日用必需之品是育嬰保赤之良藥每袋兩服國幣陸角在此開幕紀念期按七扣收價主治各症另有藥票說明函索備郵票三分即寄
奉天大西關廣泉通前胡同內
鴻德堂馬靜寰啓

奉天東亞中學堂日本中學預備科招生

一、名額 初中新生五十名二三學期插班生廿名 預備科五十名日專廿名
二、考期 隨到隨考(有証書或証明文件免試)
免試保送日本東京各中學及高等學校
校址北陵道十路西紅樓
函索簡章附郵二分

日語專修 日滿書院招生

一、普通科 速成班壹百名(學費每月國幣二元五角) 深造班三十名(學費每月國幣三元)
一、研究科 前 期三十名(學費每月國幣三元)
(課目)會話、文法、書翰文、公文、新聞雜誌小說、戲曲、日本地理、日本歷史、
一、資 格 通科卒業深造班須速成班卒業或同等學力者研究科須普通科卒業或一年以上學修日語者速成班資格不限(以上各科男女兼收)
一、開 學 康德元年九月一日各科一律開學
一、畢 業 普通科一年畢業分爲速成班深造班及高等班研究科一年畢業分爲前期及後期
一、寄 宿 本院備有宿舍宿膳費每月六元
一、地 址 奉天大西門裡瀋陽縣胡同 簡章函索即寄

律師張俊武通告

一、住 所 本律師事務所設小南門內張盖胡同
一、電 話 滿電話三一二一六號
一、代辦事件 代理民刑案件以及行政訴訟但簡易案件均不代理
一、接見時間 午後本律師接見當事人午前派僱員代見

招募女招待

年 齡 十六歲以上二十五歲以下者
資 格 略通日語者
人 員 滿人兩名
薪俸從優用人孔急本人前來面談可也
奉天驛前 麻雀俱樂部

緊要聲明

爲聲明遺失股票掛號簽事查本署發交到瀋海路清算處三四九六號計五十株又三四九八號計四十株已將該股票掛號簽遺失特此聲明作廢此啓
新民縣公署

離婚聲明

玆有王特貴李淑範均係瀋陽人因王特貴素患神經病其妻李淑範深願脫離夫妻關係雙方約同證人訂立離婚書據在北平本年八月十日業已依法成立從此王特貴與李淑範脫離關係雙方婚配自由任何一方不得干涉之日李淑範將王特貴座落瀋陽田地完全交還仍歸王特貴所有以外有北平住房壹所及借出之現洋均贈與李淑範作爲贍養費特此登報聲明
王特貴 李淑範 同啓

感謝警察廳諸公(刑事科 警察署 偵探隊) 破案神速

敬啓者鄙人李旭久在西馬家溝宣化街十四號住八月十三日午後七時許突有四匪闖入各持械問敦爲李某即應日我即是來何事匪日隨我走遂聽彼用繩綁鬼出門尚有三匪在院內即被擁由房後竄入田禾深處隱而逸之并障双目左右旋轉約三小時已疲乏不勝復被馱于背而行須臾聞犬吠聲即放下被牽入地窖內以二匪守候終夜輾轉難寐後聞賣菜及車馬聲知已天明最後聞有多人圍繞聲及查戶口之聲知係官家派人來救遂大聲急呼救人者再雖二匪堵嘴牽手禁不許聲然更不恐懼極力呼救幷聞有問在那裡聲即高聲應日在這裡遂有人撬開地窖遂被曳出始覩天日詢知爲警察廳刑事科及各警察署對於此案發生後極力搜查分布搜查班將匪窖附近包圍幷由曹秘探員訪知匪窖報告江口科長即指揮爾宇偵探隊鄭隊長帶隊踏緝而至鄙人當時目覩各隊員奮勇情形愈知事前計劃詳明當場搜查嚴密是以破獲如是神速殊深感謝謹將被綁前後情形及破獲迅速經過登諸報端以伸謝忱
李旭久謹啓

哈爾濱工業大學校預科招生

報名 九月一日起至九月十日止
考試 初級九月十一日至九月十三日止 中高級九月五日起至九月十三日止
招生簡章函索即寄　校址南崗公司街二十三號

聞

顯考星儒府君痛於康德元年六月二十七日辰時壽終正寢享壽八十有七歲繼慈命諏吉扶柩暫厝恐計不周謹此報
聞

謹擇於
國曆七月一日 舊曆五月廿一日 首七 道經
國曆七月三十一日 舊曆六月十九日 五七 禪經道經
國曆八月十三日 舊曆七月初四日 七七 禪經道經
國曆九月一日 舊曆七月廿四日 禮祭 禪經
國曆九月三日 舊曆七月廿五日 成主 禪經
國曆九月七日 舊曆七月廿九日 禪經
國曆九月八日 舊曆七月三十日 領帖 道經
國曆九月九日 舊曆八月初一日 發引

奉繼慈命稱孤哀子 孤前哀子 高毓衡 英 泣血稽顙
齊衰期服孫 文焯 傲 碩 朔 元 拭淚頓首
通信處 遼陽城內萬盛增金店 奉天商埠四經八緯路專賣總批發處
喪居 遼陽城北大房身高宅

日決將發表底蘊
以正俄方謬論
一方向俄提出背約抗議

【東京廿一日電】關於北鐵讓渡交涉之讓渡價格條件等、三月五日、廣田外相與猶列內夫大使間、有使此一切付於嚴密之諒解成立、嗣後雙方共以此方針、進行交涉、而蘇國政府、竟不拘此、蔑視右協定、十八日、使塔斯通信發表從來付於極密之交涉經緯、及雙方之實質價值、並條件等之一切、以供自國有利之宣傳、而日本外務省對此、指摘蘇側破壞國際信義之事實、定發嚴重警告、在另一方面、僅有蘇聯單獨的聲明、向世界宣佈、關於日滿兩國之立場、各方面有給與不可預測、之誤解之恐懼、有鑑於此、乃向蘇聯政府抗議警告、另外以調停者之立場、對該交涉之一切經緯、在日外務省聲明中、關於北鐵交涉、至今日之經過、詳述具體的數字、同時使蘇聯政府虛構之宣傳停止、而披瀝爲北鐵交涉成立之誠意、若將其最後案提示時、則在調停者、仍不辭斡旋之勞、以促蘇聯側之猛省、

北鐵交涉經緯
蘇聯違約造謠對策

【又廿日電】蘇聯政府、十八日使塔斯通信社、發表北鐵交涉之經過、關於曾確約於交涉當事間、不向外部發表之讓渡額等、亦詳細發表、擬將來交涉停頓之全責任、轉嫁於滿洲國側、已開始獨特之宣傳、關於右項、太田大使、二十日尚無何等之續報、但外務省關於右問題、採取如左之態度、蘇聯對於交涉對手國之滿洲國、無一紙通牒、而發表讓渡價格及其他、實屬有背國際信義、因之在判明眞相時、即行提出嚴重抗議、即關於北鐵交涉一切之價格條件等、在三月五日、廣田外相與猶列內夫大使、成立諒解、以交涉尚在繼續中、尚未達適當時期時、不能在報紙上將此發表、因此蘇聯側將此確守至今日、而現在突然向外部發表者、在破壞國際信義、事實上實爲遺憾、因之日本外務省對此、正研究對策中、

柴山與殷偕赴馬蘭峪
商辦接替
喜峰口卡已派員設立

【北平二十日電】日武官柴山、昨晨與陶尙銘殷汝耕晤面、整理戰區全般問題、陶已赴津、調于學忠報告、殷與柴山、即同赴馬蘭峪、辦接替事宜、對滿淸東陵保管委員會、關係方面派員催促早日推定負責人、以便辦理一切、喜峯口關卡、高元濟已派員設立、同時並由戰區公署協助、冷口分卡、設建昌營、高俟各卡成立後、即回北平

賀龍部匪 退出四川

【成都二十日電】賀龍股匪被川軍力剿、狼狽退出川境、向刀壩方面潰退、損失極重、又五路苑師、連日在秦家嶺一帶、奪獲匪人糧食極多、

島崎藤村招宴 周徐兩氏歡談

【東京二十一日電】島崎藤村氏招待到日本之北京大學教授周作人、徐祖正兩氏、二十日晚、在麻布六本木之料亭大和田設宴、徐祖正很久以前、即從事翻譯藤村氏之作品、在文章久爲知友、而此次與周作人氏同道來日、與筆墨交之藤村氏、對面談心、和辻哲郞博士、與周徐兩氏、昔日即爲友人之有島生馬氏、亦參加此宴高談詩文、兩國文士、集於一堂、談笑風生、頗爲一時盛會、

意軍演習 動員十萬人以上

【羅馬十九日電】意大利軍隊、已於昨夜、在波羅業開始作模擬戰、參戰人數、約在十萬人以上、中國、法國、比利時、德國、荷蘭、秘魯、羅馬尼亞、俄國、均派代表團參觀、意首相莫索里尼、已由首都啓程、前往該地、

改革在滿機構案
政府樂觀
河田官長聽取拓省案

【東京二十一日電】河田書記官長、二十日午後、在首相官邸、與坪上拓務次官會見、而與金森法政局長官關於在滿行政機關問題之改革問題關連之拓務省原案、聽取其詳細說明、此爲關於在滿行政機關之解決而明瞭陸軍拓務外務三省之原案、及其主張、拓務省方面、決定獨自對案、因之與陸身當局又外務當局、開始事務的折衝、在三省間之意見、不但未見出必定的對立、而且在根本原則上、精神一致、僅關於在形式上之事項、多少有意見不同之實狀、故此後之折衝、雖需要相當期間、然由三省間之事務折衝、將得到某種解決之點、政府側極爲樂觀、

平綏鐵路 因水運行困難

【天津二十一日電】平綏鐵路西段、綿嘗山以西、因降雨故、以致土方流失、由工務所長查高氏、日夜督工修理之結果、幸而可以運行列車、將敷設鐵軌、但因爲臨時輕便軌道、充分速走、頗爲困難、故常照預定時刻、遲四五小時、旅客感到非常困難、平綏路局、雖急於修復正式軌道、但因在短時日、敷設困難、故急速實現不可能、

美國亞州農民
大起排日運動
日使館現嚴重警戒中

【東京二十日電】據二十日外務省接駐洛斯安吉爾領事來電、該領事已對於亞利桑拿州知事通電、要求調查排日農民暴動事件之眞相、及求爲保護居留日僑、同時已向該州派遣福島領事官補、十七日、據該官補報告、謂十七日菲尼克斯農民、迭次行過激之示威運動、對於日本人會幹部強請迄至二十五日退去、因目下該州知事、正在旅行中、故以檢事總長爲對手、鎭靜交涉中、此次暴動之成因如左、

一、美國農民、因處在不景氣渦中、日本農民、斷爲興旺之謬見、

一、期以九月十日、關於施行該州地方選舉候補者側之策動、

一、加州日本農民、大舉向亞利桑拿州移動等無根的風說等等、而日外務省、候該地官憲調查報告、警戒嚴重事件之動向中、將問題爲局地的解釋、由美國地方官憲公正措置、期待事件及早解決

南京實業部 派員出洋

【南京二十日電】實業部派中央工廠顧問張慕聃、爲考察工廠專員、赴歐美各國考察、聞張此次赴各國考察、蓋注重工廠檢查行政方面、其出國手續、已經辦妥、定於明日放洋、先赴美國、然后再赴歐洲

國際勞動機關
美決參加

【華盛頓二十日電】羅大總統、將國聯要請參加國聯勞動機關、已于二十日與以承諾、查美國政府之參加國際勞動機關決議案、曾于六月十六日、業經採擇、是以此次經大總統之承諾、可謂美國正式參加國際勞動機關、但此與國聯關係義務之負担、並無何等直接關係、惟可以視爲加入國聯之裏面、

華工程師年會 廿日在濟舉行

【濟南二十日電】中國工程師學會第四屆年會、二十日在濟開會、會期定爲四日、今晨即開會、並公開演講、下午更參觀市內建設工程、各會員定二十四日離濟、

中土友好約 互換批准書

【日內瓦十九日電】中土友好條約批准文件、已於星期五由中國駐荷蘭公使金問泗、及土耳其駐瑞士代辦奈勒亭、互相交換、金氏曾發表宣言、申說此事關係之重要、並希望中土各設使館、不久即可簽訂云云、土耳其代辦答謝之言辭、與金所述、大致相同、

奧意兩揆即晤商
意國援奧辦法
奧副揆現已飛回維也納

【維也納二十日電】奧大利總經理秀斯尼谷氏、二十日由維也納出發、乘飛行機赴法羅倫士、即將與意總理莫索里尼首相會見、秀斯尼谷總理、滯在意大利中之日程、在到法羅倫士後、再行決定、

【羅馬十九日電】奧總理秀斯尼谷、日內將與莫索里尼會談、蓋兩總揆會談後、將發表意國援助奧國之辦法 兩總揆會談時、奧總理所携帶者、爲德國之七月二十五日事變之責任」及奧國所需之文字、意總理所携帶者、將爲援助奧國之計劃、

【維也納十九日電】奧副總理史泰漢堡親王、在威尼斯與莫索里尼討論奧國大局後、乘機由威尼斯返抵此間、

遠東熱帶病學會 十月在寧開幕

【南京二十日電】第九屆遠東熱帶病學會、已定十月二日、在南京舉行、據衛生署負責人談、衛生署與遠東熱帶病學會、關係極爲密切、該署決於該會開會時、舉行展覽、對學理上作具體之表現、

塞可斯失機 已有端倪

【上海二十日電】中國航空公司滬粵線第十六號塞可斯機、於四月間在浙江失蹤後、駕駛員美人善斯脫屍身、迄未搜獲、昨日得定海軍艦來電、謂定海漁人、發現已爛屍身一具、衣服上有蓋姓名、該公司乃派人前往調查、以便運滬、送往美國、

平漢路修復借款
草約成立
顧孟餘將携案南返

【北平廿一日電】據中國報載、以鐵道部長顧孟餘氏來平爲機會、鐵道部向中國銀行團以修築平漢鐵路、並開發沿線費、商請借款三千萬元、向銀行團代表周作民與顧孟餘連續交涉、最近該契約草案將成就、故顧氏將携該草案歸京、

唐有壬 赴廬謁黃郛

【南京三十日電】華外次唐有壬、因公於今日上午、由京搭輪赴潯、據聞唐氏此行、係往廬山、與黃郛有所商談、順便或將出席軍官訓練團訓話、勾留二三日即返京、

華成立委員會 調解商務糾紛

【南京二十日電】實業部與司法部、爲調解商務糾紛、經各部代表會商、決定組織商事調解委員會、主持一切商務糾紛之調解事宜、聞俟行政院照准後、該會即正式成立、

德總理致薩爾人民之答辭
可剷除一切痛苦
下次薩爾人民投票

【柏林二十日電】經人民投票之結果、名實皆確保總統地位之希特勒總理、二十日對答薩爾地方人民二千之祝辭如左、德國所期待之下次人民投票爲薩爾地方領域歸屬決定之人民投票、德國人民、在此人民投票、確信可除去諸君永久痛苦、然而余初踏入薩爾領域之日、即爲在此生之最幸福之日、

陝南漢中 建設公路

【西安二十日電】陝南漢中區建設、近甚發展、現南鄭至成都公路、已由軍隊築成、並已通車、此爲陝南實用瀛車之始、又該區內電線、亦着手籌備、

中國農事調查
◈綏豫等地價日昂
◈察陝等地價日康

【南京二十日電】實業部中央農業實驗所、近據民國元年至二十二年地價變遷統核表、考知綏遠河南雲南廣西廣東地價、逐步增高、察哈爾陝西福建逐年減低、其二十二年地價較低於民國元年、餘以二十年地價爲最高、二十一及二十二仍較民國元年爲低、

國際裁判所長 安達患病

【東京廿日電】本日據有田駐比大使來電、海牙國際裁判所長安達峯一郎博士、於三週前、因患病在比境某溫泉靜養中、因情勢惡化、蒙比當局之助、已於十八日移於亞姆斯特丹病院治療、

三土前鐵相 被檢局傳喚

【東京廿一日電】關於與中島前任商相瀆職事件相關聯之某問題、前任鐵相三土忠造、于二十一日午前六時三十五分被東京地方檢事局召喚、現由枇杷田長尾兩檢事、詳細調查中、

日財界巨擘
三井家遺產稅
二千二百萬圓
將開日本之新記錄

【東京廿一日電】日本財界巨擘三井王國宗家高公氏之遺產申告書、近日已抵稅務所、因遺產稅乃國庫重大財源之一、適當局啓封一視、上記一億七千萬元數之大數目、似此巨額、其調查上亦殊非易事、所轄稅務所、固無論矣、即東京稅務監督局、亦加以援助、遣派吏員、東奔西跑、進行調查、統計、依此申告書、三井財產共一億七千萬元、按新稅率計算、其稅金當二千二百萬元、實開日本遺產稅之新記錄、即大藏省於此編成預算時亦極力督促查定、不惟此也、因此乃日本惟一財閥金庫之底細、故一般財界、亦無不拭目以待、

中國力謀擴充空軍
由意購飛機四百
在南昌努力養成飛行士

【東京廿一日電】據廿日某處來電、蔣介石氏與意大利政府間、最近購買飛機之商談、業已成立、意大利製之飛機四百架、定由今秋順次向中國輸送、隨該飛隊之擴張、目下在南昌募集青年飛行練習生千五百名、集合於南昌、猛烈訓練中、練習生、均爲有中等程度以上學力之優秀分子、將來頗爲屬望、除南昌飛行場外、在蓮花亦正建設一大飛行場、以南昌爲中心之國民軍飛行隊擴大強化、頗堪注目、

德國拿蒂斯政權
信賴漸薄？
可徵人民投票結果

【柏林廿日電】拿蒂斯政權、於異變之後、爲示人民之信頼、所舉行之人民投票、於本日午前二時開票結束、計投成票數、共爲三八一二四〇三〇票、有權者總數、佔百分之八三、一、其支持拿蒂斯政權、固無異議、然與一九三三年十一月人民投票之情形相較、贊成投票之數目、減少何啻百萬、於此可以見人民對拿蒂斯政權之信頼、已有減退之勢矣、前次佔投票總數百分之九三五、今次降至百分之八八、一、前次投票、反對拿蒂斯政權政策之有權者、不過二百九十五萬、今則倍增至四百廿萬、如加上所謂無效投票、結果、則突破五百萬矣、此蓋即表示全國會佔八成三分支持政府之有權者中、已有一成鮮明反對希特勒政府、

【又電】德國此次公民投票、希特勒雖得大勝利、但只少有七百萬人不信任希氏、因此次投否字票者、達四百廿七萬人、不投票者、達二百零三萬人、且投否字票者、以大城市爲最多、即柏林一地、已有十萬人、希氏近在各大城市演說、屢欲民衆援助、不料其結果如此、

柯博士乘汽球
探同溫層
上升一萬五千米突

【南斯拉夫京城十九日電】昨日乘氣球上昇同溫層之柯辛士教授、今日降落於南斯拉夫、據稱伊視察宇宙光行動、及某種要素之結果、已在科學上、大有所獲、但於若干時編述所得以後(可加更詳細之研究、柯教授所乘之汽球、在空中飄蕩約十五小時之久、曾飛至一萬五千米突之高度、

要聞簡訊

【香港十九日電】廣瓊南航線、今日開始飛航、

【漢口二十日電】何成濬昨日抵鄖陽、沿途視察災情、及駐軍狀況、鄂東廣圻、災黎生機已絕、十之八九、均出境尋食、李書城赴湘購米出糶、接洽甚圓滿、

【天津二十日電】前抗日軍首領王鈞等、組織西北考察團、定二十五日由津動身、地址爲陝甘新青四省、期限定爲一年、注意各省文物風土人情及政治、預定前往縣分、共爲九十一處、

【南京二十日電】國府爲中央大學遷移郊外每月八萬元案特於十九日訓令行政院、依照四中全會決議、於本年度施行、

【莫斯科十九日電】山東教育考察團、已由倫敦抵此、即將考察蘇俄教育、

【北平二十日電】立法委員史尙寬、日前到平、在西山草刑訴法草案、定兩週後回京、

【又電】中委紀亮、今日由陽高來平、定二十日赴京、據談、綏省水災慘重、該省府已電京請求救濟、余回京將設法援助、

日擬爲克復國難
開一新例
招各局長直接晤談

【東京廿一日電】岡田首相、突招請各局長協議、與首相直接接觸、幷垂詢各局長之抱負、俾一致協力、克服國難、此實從來所未有之創例、定於二十二日正午、首先招待與國際關係最深之外務省桑島東亞局長以下、各局部長全部、共進午餐、幷相互懇談、預定廿五日內務省、廿七日大藏省、廿九日陸軍省、分別招待、其他各省、亦將陸續招待、

馬蘭峪將由華接收
東陵保管會
章程全文

天津訊云、馬蘭峪接收時、東陵將歸華方保管、茲覓得保管委員會章程、爲錄如下、第一條、河北省政府、爲保管東陵陵寢古蹟、建築物祭器、及一切物品、設立東陵陵寢古蹟保管委員會、第二條、東陵陵寢古蹟保管委員會、設委員七人、以民政廳代表、實業廳代表、薊密行政督察專員、興隆縣縣長、專員公署、馬蘭峪辦事處主任、北平淸室代表二人充之、以行政督察專員爲代表、第三條、委員及委員長、北平淸室代表在外)由省政府委任北平淸室派定後、呈由省政府加聘任期兩年、第四條、東陵陵寢古蹟保管委員會、因職務上必要、得酌設技術員辦事員書記若干人、約由委員會委任、呈報省政府備案、第五條、除北平淸室及代表技術員辦事員書記外、其餘委員皆不支薪金、第六條、東陵陵基區域、以省政府規定劃流之陵基地界爲限、第七條、東陵陵寢古蹟保管委員會、保管地畝爲陵基地、祭祀地、及永濟鑾備兩庫地畝、第八條、前項地租、作爲委員會經濟各費、及一切保衛及建設之用、各縣應解地租由財政廳嚴定考成、通令催解、第九條、東陵修葺破壞、補植林木、防護盜掘、及各項新建設、均由委員會辦理、所需費用、由地租內籌撥、但先行擬定計劃、呈經省政府核准後方能辦理、又東陵奉祀費由委員會在收入項下、酌定數目、年按撥交淸室、自行辦理、第十條、東陵設警察若干名、以資巡護、第十一條、東陵陵寢古蹟保管委員會經臨各費預算、由委員會訂定、呈報省政府核准施行、第十二條、東陵陵寢古蹟保管委員會細則另定之、第十三條、本簡章自公布之日施行、

東遊紀畧
（二十）（王揖唐）

五、技術之進步、已漸漸脫卻模倣歐美之時代、即如機械類、全部均屬國產、技術上最初尚招聘德國人今不獨不借材異地、歐美方面、且欲倣效日本矣、蓋日本於絹色藥品等類頗有新發明、歐美公使館員欲參觀者、非經特別許可手續不可、此中竅要、可推知矣、人絹之原料、爲種種木材、余等在場中見其所用之木料、有至徑尺以上者、以徑尺之木鎔而化之、俾製成縷縷之微絲中經曲折、豈在少數、未成絲前、先製成紙版、以之作書、較玉版宣爲佳妙、該場以之乞余作書爲紀念、並以若干枚持贈余等、若告人以此爲人造絹絲、殊無相信者、是日、工場參觀畢、余等乏甚、朋近赴招石山柳屋午餐、此肆日名「川料理」、即海味、海魚、一概禁絕使用、專用湖、河川、溪所產之魚蛤、及其他材料、該館恰當琵琶湖畔、風景淡雅、文人學士賞花賞月、多集於此、居停主人求書甚殷、不得已應之、南弘遞信大臣所吟之薰風度樹綠無涯一絕、蓋即於此中得句也、是日半醉以後、余就該館假寢甚酣、及起就歸途、上湖夕陽已、與洛西諸山暮色激映、歸舟吟賞、直至天津登岸、改乘新開之京津國道瀛車、經由京都圓山一帶、緩步徘徊、略覘夜市景氣、晚餐食白水淸煮之雞肉雞湯、頗覺適口、相携歸阪、已夜午矣、（未完）

盈亨利案犯
已伏法矣
匪首孫老四慷慨述顚末

天津訊云、美醫士盈亨利、於六月十四日、偕夫人及女公子赴西山四望頂自築別墅避暑、六時到達當夜一時正在就寢、突有匪徒多名闖入、以搶擬盈、欲施搶劫、盈爲護衛妻女、奮勇與匪格鬥、當被匪擊中兩槍身死、匪均逃逸、翌日經盈家屬報案後、平津中外人士、極爲注意、省主席于學忠以西山爲避暑盛地、盜匪竟如斯橫行、殊爲震怒、除懸賞二千元限期將匪犯捕獲、俾歸案法辦外、並特遣省府手槍隊一隊、由隊長李淸波率領、前往宛平縣負責緝緝、同時北平軍分會委員長何應欽亦懸賞三千元、激勵緝捕、

◢破案始末　二十日、宛平縣府隊警將逃匪侯和尙首先捕獲、侯秉性豪爽、經縣府勸導未用刑訊、即將全案匪犯一一供出、嗣復捕獲正兇卜玉生、造意犯盧麥秋、及夥匪蕭老四盧麥秋之兄盧德林等五匪、當即解津、交五十一軍軍法處審訊、至十九日晨復經省府手槍隊將正犯匪首孫老四、於房山縣于家溝破獲、時孫正化裝匿於該村、爲人牧牛、是日突於途中遇一隊警、該隊警原即識孫、狹路相逢、孫匪知已不能脫逃、即挺身自承、與之同到房山縣歸案繼房山縣政府據孫老四供、在良鄉縣米糧屯某婦人家、起獲手槍兩支、一支爲孫自用、另一支爲孫老五所用、孫老五亦爲同夥之巨匪、於作案後、將槍存置該婦家中、即逃往異地、孫老四於二十二日前由平解津、同交五十一軍軍法處審訊、孫爲人爽直將作案顚末、毫不諱飾、一一招認並謂匪等皆係在平西以盜墓爲生、間或亦作搶劫之事、惟限於平西村莊中、此次最初原無劫盈亨利之意、因據盧麥秋報告、謂盈氏擁有巨金上山避暑、乃往劫之、但事後僅搶得洋四元及一懷表、且將盈擊斃、闖出禍事、當時原擬將盧麥秋槍斃、以爲懲治、後因料官方緝拿必緊、乃匆匆四散云、全案經軍法處審訊、至七月三十日審畢、除盧德林嫌疑較輕外、孫老四等五人均判處死刑、經呈報北平軍分會、昨已奉、電批准、定於今晨七時即將孫等五匪綁赴小王莊執行槍決、至在押之盧德林等三犯及在平續經捕獲之許老九等數匪、仍繼續審訊、在逃之孫老五、車壽福、小仲兒、吳海氣、張子淸小二等匪、現仍由省府手槍隊繼續緝中云、（未完）

豫水患慘重 平地水深丈餘

開封訊云、豫省霪雨、各河暴漲、上蔡、商水、臨潁、封邱、遂平、汝南、郾城、西平舞陽、唐河、葉縣、西華、方城、項城、扶溝、太康、鄢陵、尉氏、泌陽、沁陽、武安等數十縣、均受災害、近日各縣向省賑務會報水災者、依然甚多、據長葛縣稱、上月二十四、五、六三日、大雨傾盆、洧河泛濫、計東符莊等十九村、沖倒房屋兩千九百餘間、淹毀田禾二萬四千餘畝、田吳村等十七村、沖塌房屋千餘間、淹禾萬餘公畝、臨潁河水亦潰決、由第二區尙莊至平寧城等處、水深丈餘、可以行舟、沖壞地千七百餘頃、本月五日又落大雨、縣城垣塌五丈餘長、一二三四各區、復受巨害、通許雨後、陸地撐舟、可達扶溝、太康、南代莊至小黃崗等村五十里、盡成澤國實豐亦水深數尺、三四兩區因沙河漫溢、災情尤甚、而郾城慘遭水災兩次、全境淹沒秋禾七千餘頃、所剩不及十分之二、計沙河決口五處、澧河、乾河決口各四處、穎河決口二十處、其最慘者如沙河濱之河涯李村、二百餘戶之房屋均若廢墟、漂沒淨盡其他受害者約有五十餘村、災民十萬餘人、率皆露宿野餐云、

達賴十四世
已在西藏邊區尋獲

北平訊云、據印藏交通重心之大吉嶺地方轉來拉薩外人消息稱、達賴喇嘛再世靈魂所寄託之嬰兒、於七個月尋查工作之後、在距拉薩尙遠之西藏邊區某僻遠地方尋獲、其獲得之日期爲七月十四日、然地名則未詳、拉薩三大寺將此事宣布後、黃教之鋪鼓慶祝、達三日之久、全藏現仍在歡欣狀態中、該再世之達賴、其出生之時刻、適爲去年十二月十七日十三世達賴圓寂氣絕之時、上月尋得後、三大寺喇嘛齊赴該僻遠地方跪迎、在鄭重護衛下接來拉薩、俟經頗十四世非至十八歲後、不能擔治理西藏之大權云、

皮膚各疾新藥

亞斯達

亞斯達對於所有皮膚病絕對奏効

亞斯達容易滲透皮膚上一塗於患部卽除痛止癢殺滅寄生菌而由消毒收斂之綜合作用使能完全治癒

主治

疹癬、白癬、鵝掌風、繡球風、頭瘡、皮膚炎、汗疱、瘙痒症、肛門瘡、其地各種皮膚病均有奇特之劾驗

定價　小號　十格蘭姆　○、三五　裝錫管　○、五○

大號　四十格蘭姆　一、○○　特大號約五百格蘭姆

發售處　大阪東京　丹平商會藥房

代售處　大連　實大藥會社

赤玉牌葡萄酒

精力衰退不眠症
神經衰弱等病
服之最佳保養身体
朝夕飲此赤玉一杯
久而久之必奏快癒！

補血强壯葡萄酒

APETIN TABLETS

酵母製劑　阿稗精　藥片

是最新的胃腸病治療藥及滋補營養劑

效能

一、營養補給作用
二、消化輔助作用
三、食慾增進作用
四、體力强壯作用
五、便通調整作用

主治

消化不良　食慾不振
營養失調　血虧衰頹
便通不整　常習便秘
腸加答兒　病後虛弱
乳兒綠便　發育不良

一日三次　每次四錠

(價格)
[illegible]片（[illegible]○錢）
200片（一圓）
500片（二圓[illegible]）
1000片（[illegible]圓[illegible]錢）

發行所　日本大阪市東區道修町　武田長兵衛商店股份有限公司

34-175(O)

美國　巧拿淋　新到

主治

五淋白濁。便尿不清。尿道潰爛。小便困難尿中混血尿道閉塞。膀胱發炎。疢濁重症請購試之定能應驗如神一瓶除根永不再犯

這是空前未有之發明淋濁除根聖藥巧拿淋丸(GGnerrheerTadlets)專治疢濁淋症醫藥無效或時愈時犯試服此丸定可斷根因該丸內含三大要素即一純檀香(Sandai)(二)沙斐爾(Seeli)(三)(梅天靈藍MethyYien OBine)此三種藥品均係殺菌滅淋清掃尿毒之貴重藥料凡各國醫學博士無不大稱贊為决妙品

奉天代理店鼓樓南總發行所　大成大藥房

代理店

新京義和謙　新京耀廷藥房　新京五洲藥房　新京中西藥房　新京中法藥房　新京泰和祥　新京天保堂　新京天和堂　奉天大千藥房　奉天五洲藥房　奉天新新藥房　奉天金城藥房　奉天中西藥房　奉天同德藥房　奉天恒濟堂

奉天驛廣濟堂　大連德記全棧　大連德和西棧　大連同德藥房　大連康德記　大連廣生堂　大連華泰藥房　大連華興藥房　四平街天德堂　四平街和發瑞　四平街德慶興　農安德泰增　双城永德堂　阿城義昌永　阿城永德堂

烏珠河恒盛元　一面坡永生藥房　一面坡玉勝隆　一面坡德和銓　寧安大和堂　同賓興順宏　巴彥長發福　安達站同仁堂　佳木斯德慶宏　葦沙河德增和　勃利縣世慶宏　梨樹鎮世慶同　蛟河義和隆　蛟河義盛興　下九台世益昌　昌鄭縣福隆永

下九台益昌　下九台裕豐和　敦化中西藥房　延吉全泰恒　林甸慶源和　泰安鎮華西藥房　富錦和發廣　甜草崗慶源增　四平街裕慶長　四平街天益堂　安東福興堂　安東東益增遠　安東瑞祥泰　安東大生東　山海關公和祥　山海關謙復新　綏中縣東和堂　興城縣增壽堂　義縣增盛號　北票廣裕堂　錦縣郭福金生　錦縣韓福金生

溝幫子廣生堂　新民縣新發德　新民縣人德藥房　郭家店東昇和　郭家店德慶亨　范家屯大德慶　范家屯天德生　公主嶺三合德　公主嶺德泰祥　昌圖德泰玉　昌圖興順福　昂昂溪德泰魁　昂昂溪大德堯　通河和發謙　克山德興祥　穆稜仁華永　樺皮廠天一興　盤石福興順　青岡增興裕　安達縣錦和盛　海倫久遠長　海倫復泰義　海倫仁和順

綏化德合祥　綏化德衛恒　綏化聚和盛　海拉爾天德堂　滿洲里興順公　海拉爾興順會　呼蘭河德興恒　呼蘭河永德堂　拜泉吉慶昇　開原全生堂　開原德祥厚　開原德泰臨　西豐興順和　西豐德聚成　西豐積盛興　鐵嶺和發久　鐵嶺德順藥局　撫順信仁堂　撫順德泰興　本溪慶和成　鳳凰城太和生　遼陽天福順　遼陽義和順

遼陽成春堂　海城大生永　海城和發福　海城德興長　大石橋衛生復　營口中西藥房　營口洪春堂　蓋平成春堂　熊岳新泰興　瓦房店康德記　普蘭店志義成　吉林河南街泰華西藥商行　江省南大街泰華西藥商行　普蘭店志義成　普蘭店康德記　普蘭店集義生　皮口集義生　金州志義成　旅順天德堂　旅順大德堂　八面城和發增

鄭家屯廣生堂　鄭家屯東英藥房　通遼德慶會　通遼和發藥局　洮南永和堂　洮南永茂元　洮南和發順　洮南德慶仁　黑山華英藥房　新立屯德裕慶　新立屯大德興　彰武德慶昌　盤山永和堂　海龍西永順長　西安春華醫院　朝陽鎮義合泰　朝陽鎮德慶通　張家灣德泰增

設無處購買者請將款寄至總發行所哈爾濱道外華泰西藥行立即奉上不誤

人皆愛之

大仙女香烟

愛其品高價廉　愛其香清味永

EP-20

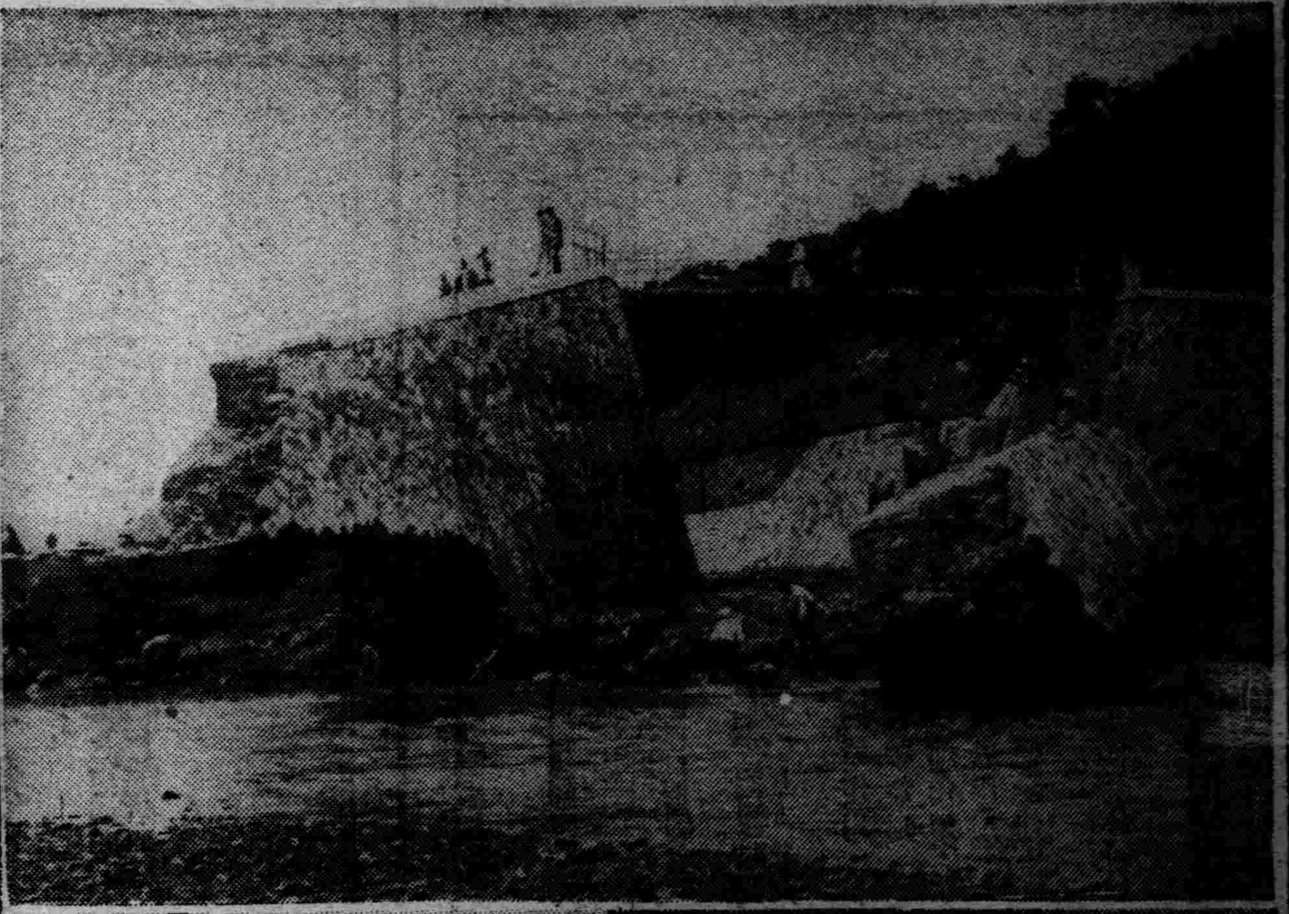

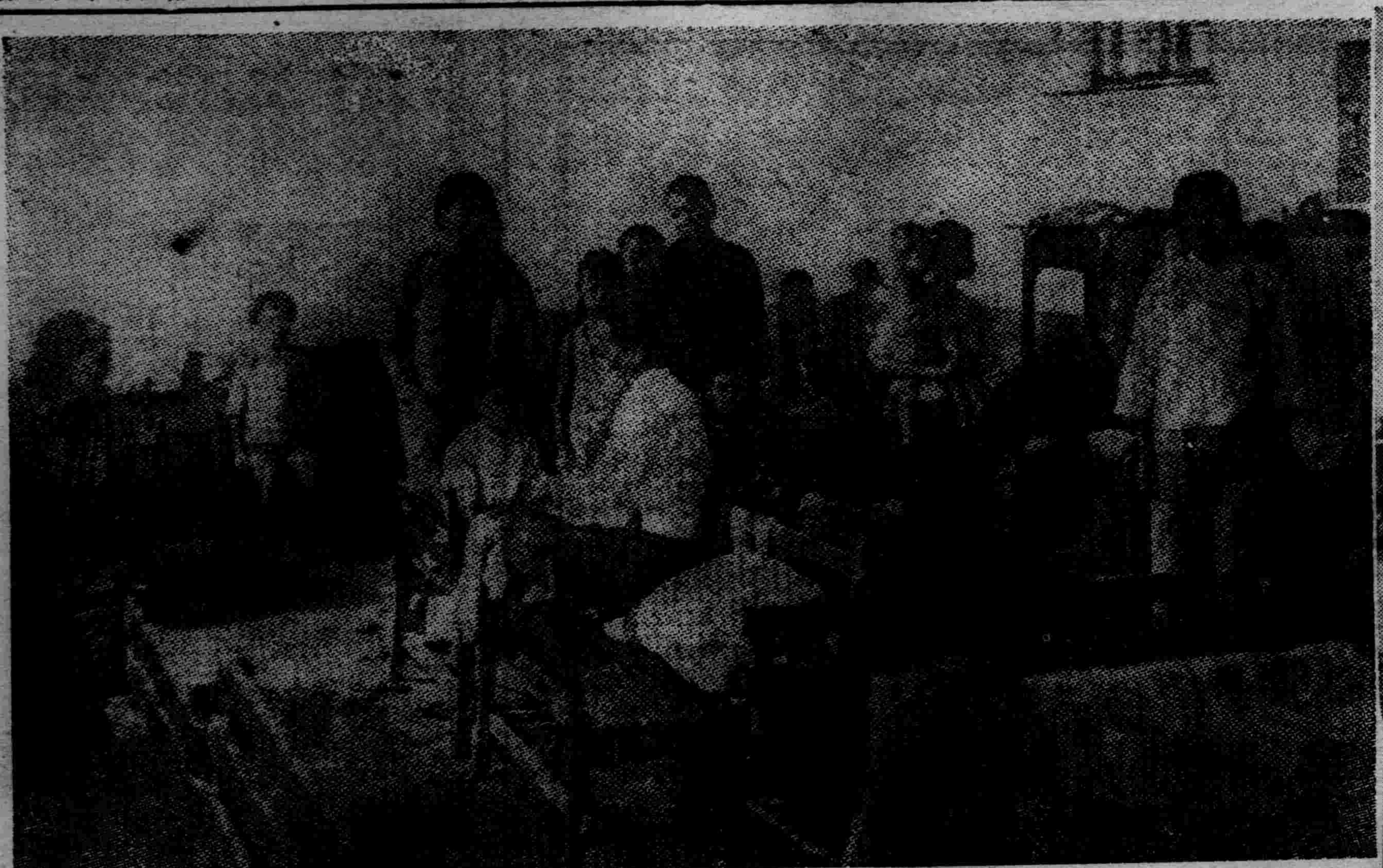

寫眞說明 安東水災慘狀

(右上)水源池決潰之殘堤 (右下)街上撑船活動之救援隊 (左)難民收容所內之一部份

法學校官制 現已公佈施行

【新京專電】司法部於滿洲國尚無一般法學教育機關之設施、從而不獲保優秀司法官之途、關於法官之任用或補充、究不得見諸理想、是以雖在法令整頓設備之日、亦難望王道國家之實現、設立司法部法學校收容優秀人材、施以根本法學教育、以期養成優秀司法官、迭誌本報、該法學校官制、業經裁可、已于二十一日正式公佈施行、其內容如次、

第一條 司法部法學校、屬於司法部大臣之管理、專對司法官更施訓練、並養成將來爲司法官之人才、

第二條 司法部法學校、置左列職員、

校長

教授 四人 薦任 (其中一人得爲簡任)

學監

助教授 七人 薦任

事務官 一人 薦任

議譯官 二人 薦任

譯官 二人 委任

屬官 二人 委任

第三條 校長以司法部總務司長充之、校長承司法部大臣之監督、綜理校務、監督所屬職員、關於其進退及賞罰、呈請司法部大臣核辦、

第四條 教授助教授、承校長之命、教授學生、指導其研究、

第五條 學監以管掌司法部人事之理事官充之、

第六條 學監承校長之命、掌學生之監督、事務官承校長之命掌事務、屬官承上司之指揮、辦理庶務、

第七條 議譯官承校長之命掌議譯、譯官承上司之指揮、辦理議譯、

第八條 司法部法學校、得置講師、

第九條 司法部法學校、附設形務官訓練所、

第十條 關於司法部學校之分科、修業年限、學科目、學業後之服務、及學資之發給、均由司法部大臣定之、

附則 本令自公佈日施行、

國立種馬場官制

【新京專電】馬政局添設國立種馬場、已誌本報、該種馬場官制、業經本月十三日之第十五次國務院會議可決、茲經裁可、二十一日正式公佈施行、茲誌其內容如左、

第一條 國立種馬場、屬於馬政局之管理、掌關於馬匹之改良、蕃殖及衛生、並調查統計事項、

第二條 國立種馬場、共置左列職員、

場長 二人 薦任

技佐 三人 薦任

屬官 三人 委任

技士 六人 委任

第三條 場長承馬政局長之指揮監督、綜理場務、指揮監督所屬職員、關於委任官之進退及賞罰、呈請馬政局長核辦、

第四條 技佐承上司之命、掌理技術、屬官承上司之指揮、辦理事務、技士承上司之指揮、從事技術、

第五條 國立種馬場之名稱及位置、並管轄區域、由軍政部大臣定之、

第六條 國立種馬場分科規程由馬政局長定之、

附則 本令自公布日施行、

實業部頒發防疫淺說

【新京專訊】實業部鑒於國內不少牲畜疫源地、每年家禽家畜、死於疫疫、爲數甚巨、前於竊政時代、不思改善、坐視其死、無策挽救、此不特畜類生殖有碍、且於農民損失匪淺、故今對牲畜防疫計劃、積極進行、茲已編制防疫淺說印刷廣佈、俾農民各知防範方法、可免家畜之染疫死亡、而農民經濟、亦得充裕矣、

聞所未聞 生食蝎子

南滿中學堂夫役老李五 吃得五十年了 不鹹不苦亦不甜只好吃

蝎子爲五毒之一、冬際蟄伏、春夏而出、寄生於塵芥潮濕地帶、青黑色、腹部較長、後端狹小有鉤、內儲毒水、遇敵則螫、夏季人類、偶因乘凉而被其螫傷者頗多、故人人皆畏避之、遇之則即時撲斃之、未聞有能生食者、且該人每遇蝎子、則必捉而食之、他人爲之懸心、而伊則嚼之津津、食後亦不作任何變態、亦奇人也、茲經本報記者往訪、據談詳誌於下、(上圖即爲李五)

李五、現年五十六歲、原籍山東省登州府威海南洋亭人、現充南滿中學堂夫役、人極老誠、似未經受過初等教育之人、當記者於二十一日晨十時許、前往訪訊時、適該人同其一友人、正對談於門前樹下、因見記者之問訊、彼頗現驚惶之氣象、以爲係屬官方之盤查、經記者一再說明、方始吐露、於是記者方始進而與其談話如下、

記者 聽說你會吃活蝎子是麼、

李五 是、會吃、因爲我一見了牠、就想往咀裡頭送、

記者 你從多咱會吃蝎子呢、

李五 自從五六歲的時候、就吃、因爲我那時居住的老家那裡、臨近大海、海邊一帶石土之中、蝎子最多、同村兒童、於一日發現時、即行謊騙、偽說是吃了蝎子、身體可以强健、於是我就接受吞之、自該日始、幾無日不吃、以至於今、凡有所見、即時捉之而食、

記者 你吃下之後、腹內及身體上感覺如何、

李五 亦覺不着有何變狀、不過就如平常吃東西一樣、

記者 你所嚐着的蝎子、是什麼味的、

李五 沒有什麼味、不鹹不苦亦不甜、就是覺着牠是好吃的、

記者 你吃牠的時候、不怕牠把毒死你麼、

李五 不怕、牠雖有毒、我的肚子裡、亦是有毒、二毒相遇、亦就無事了、

記者 你的肚子裡有什麼毒呢、

李五 我的肚子裡、每天吃五穀雜物、就有毒啊、

記者 你已經吃了這些年啦、感覺着有什麼好處呢、

李五 就是覺着身體强壯有力氣、

記者 你在學堂裡作事、有多少年啦、

李五 已經十年啦、

記者 每月多少工錢、

李五 十四元、

記者 我今天想着與你照個像、登在報上行麼、

李五 行可是我穿的衣服破一點、換一件好的再照吧、

記者 可以、就是這樣行啦、

稅關長會議 二十日在新京開幕

【新京專訊】財政部召集之全滿稅關長會議、於二十日由上午九時半、在哈爾濱稅關新京分卡會議室舉行、出席者有福本大連稅關長等八稅關長及稅關總務科長、並財政部源田稅務司長、永井稅關科長、及其他關係者二十四人、討論關於康德元年度歲出入預算執行之件、及稅關行政上緊要改善設施事項、至下午四時半閉會、廿一日尚繼續開會討論云、

羅祖聖誕紀念之辰 今天無處理髮呢

理髮同業吃喝玩樂整一天

今日(廿二)爲羅祖聖誕紀念之辰、市內各理髮處、均放假一日、並在小東關老君堂院內舉辦會員聚餐娛樂大會、更備有酒席、及包廂看戲、正所謂吃喝玩樂一天、茲將奉天市理髮組合會、所發通啓錄下、

發給通知事、茲羅祖聖誕紀念之辰、古歷七月十三日、(即七月廿二日)、經組合長理事參事代表會員、公同擬定、舉辦會員聚餐娛樂大會、會址在小東關老君堂院內、呈請警察廳總工會備案、批令一六七號、按照批令、規定歷年成例、舉辦羅祖聖誕、屆期早六點開會、携代香資會費、拈香、領起娛樂席戲票、早六點開席、午十二點止、風雨不悞、今將娛樂金會費、分別列左、

一、開業家執事、每位大洋一元八毛、

一、作外活會員、每位大洋一元四毛、

一、勞金會員、每位大洋一元四毛、

一、浴家會員、每位大洋一元四毛、

一、担挑會員、每位大洋一元四毛、

一、藝會員、每位大洋一元、

一、晏席處、在小西城門裡日昇樓、

一、觀戲處、城內慶豐胡同奉天大舞台、

一、本會定製會員證、每位一枚、

一、本會組合長、理事、參事代表、不准担負會員欠款、

一、凡爲營業組合員、均不准掛牌工作、

一、會員到會晏席、觀戲時、須服從官署指揮遵守會序、

一、開業家、有影射工人、及藝徒者、辦會後、按照戶口調察、

一、屆期有不上會者、辦會後查出照數收納娛樂金、

一、以上各條會員違者、按照組合規約懲罰之、

大橋次長報告經過

【新京專訊】十九日夜歸任之大橋外交部次長、二十日上午十時、出席國務院會議、報告過去一年又二月間之北鐵交涉經過事情、詳細說明、以求諒解云、

實業廳催各縣查報農業勞動

奉天實業廳長徐紹卿、以前遵部令、飭各縣塡報農業勞動調查、業已六月之久、尚有瀋陽、遼陽、桓仁、蓋平、開通、營口、安圖、安東、海龍、撫松、突泉、復縣、遼源、金川、懷德、錦西、岫岩、通遼等十八縣公署、未能遵式查報、乃通令該縣公署等、迅即查明呈報、萬勿再延干咎云、

林場權審定 申請期展緩

【新京專訊】實業部因顧慮風水災地域情形、特將前者公佈自康德元年六月二十日、至同年八月二日之申請林場檢審定期、展至九月十日云、

馬政局擴充

【新京專訊】馬政局以振彩事務、對於一般賽馬之信頼及發展、關係甚大、極有正確處理之必要、而依現行官制、人員頗感不敷、致進行事務、殊多不便、兼之本年度在錦州營口吉林齊齊哈爾海拉爾等處、增設法人賽場、振彩事務、益形複雜、故該局決定增加技佐技正、屬官、及技士、若干人、該官制修正案、業經裁可、二十一日即可正式公佈施行云、

民鐸中學將擴充

大北邊門外、民鐸中學、自今春開學以來、成績頗佳、該校今後計劃再行添招女生部兩級六十名、初中男生六十名、同時添設東洋留學預備班一級、日語專修科一級、更爲體恤貧困就學子弟計、特規定保送免費辦法、目下正在擴充中云、

檢驗妓女具体辦法 每月檢驗二回一回二角

妓館担六分妓女担四分 決由九月一日實施

瀋陽警察廳、前爲預防花柳病之傳染、及治安工作之徹底、暨警察行政之整備、特將舊來之習慣打破、實施檢驗梅毒制度、由該廳衛生科、與市公署衛生科協議、因經費不足、會招集各妓館執事人到廳磋商之結果、關于經費一項、大致業已決定、由各妓館負担、決由九月一日實行、其檢驗場所、及檢驗醫師如下、

一、南市場秋農醫院、醫師苗秀新、

一、北市場松岡醫院、醫師松岡喜七、

一、工業區新生醫院、侯立甫

凡每月檢驗二回、一回一人二角、一月一人共四角、入院之際、每人須納入院費一元、(飯食在內)所有費用、由妓館担任六分、妓女担任四分、每一醫院、規定收容二十五人、如有過額之際、則送至市立醫院收容、茲將市內之妓館數、及妓女數、調查錄下、

(一)南市場、妓館三十六戶、妓女二百六十三名、

(二)北市場、妓館一百〇七戶、妓女七百〇六名、

(三)工業區、妓館一百二十五戶、妓女九百九十四名

妓客同騎一車 警署罰洋十元

皇姑屯沙子溝、四等妓館金香堂、妓女紫雲、廿日上午十一時許、與其客人同騎一自行車、游戲街上、被九區警察捕獲、適署長以其有碍風化、當罰國幣十元、以示薄懲云、

勸查農產收穫 派遣員旅費

奉天實業廳、爲預測各縣農產收穫、前會飭各縣組織農產物收穫預測小地域調查班在案、茲特規定縣署派遣員旅費、委任官一日國幣十元、雇員一日國幣七元宿膳車馬費等、一切在內、飭縣遵照辦理、並仰將辦理情形、隨時具報云、

搗亂份子完全清除 醫士會或可支持

瀋陽警察廳、因鑒於醫士公會搗亂無已、有斷然決意飭令該會解散之議、已誌昨報、茲該會幹部方面、極度驚駭、經派代表等、一再懇請結果、頃據該廳關係者云、該會首腦部人員會長董事等紛爭不已、本當引用省會取締辦法、嚴飭解散、旋該會員代表等一再懇請、故而不得事不變通辦法、將來即擬監督該會另行推選幹部職員以清除搗亂份子、或可令其暫行支持云、

東邊匪團救國軍 搶掠郵便物

自青紗障繁盛以來、東邊各地胡匪、及救國軍、接踵而起、擾亂地方、搶掠商民、大肆猖獗、(曾經日滿軍隊、迭次剿捕、終未殄平、)現在當局得報、瀋海路線郵政分局、派信差押送郵便物兩袋、有信二百餘件、向桓仁縣永陵街三道間分送、突來雜稱救國軍匪幫十餘名、向信差開槍、未敢抵抗、遂將郵便物全部掠去他逃、聞當局得信後、即電軍警前往追剿云、

因遭隊長申斥 竟而吞毒殞命

警察第五署界內、西下窪子砲兵營胡同、門牌第九十四號住戶馬德山之子進財、現年二十歲、在南關某樂隊充當隊兵、因二十日午後、與該隊長因故口角、致遭隊長申斥、一時氣忿難出、於出隊後、當即購得多量鴉片、於行走途中、當即完全吞服、徒步歸家、及行至工業區一馬路地方、即行毒發、不良於行、適有與之相識之兒童、見狀後、當即奔赴其家內告知其父母、當由其父馬德山赶到、訊悉吞毒經過、即時送入一馬路醫院、施行診治、旋因無效、當於是晚十時許、將其抬歸家內、延至二十一日上午八時許、因毒發而死云、

施履本夫人在連逝世

北滿駐哈外交辦事處長施履本之夫人關春仙女士、因病就醫於大連文泉台之私宅、旋因病重、於二十日午前十時二十五分逝世、享年五十三歲云、

學校開校

【鐵嶺】本縣各縣校、奉令於昨十五日均行開學、一般學生、均負笈就學云、

天氣豫報

廿二日 北西風 曇

廿一日溫度 最高 二十八度六 最低 二十度二

廣播無線

奉天放送局「MTBY」 波長三三七米突

八月二十二日(星期三)

午前六點 無線電體操—東京、

仝六點二十分 滿語無線電體操—新京、

仝六點四十分 滿語講習—新京、

仝七點 日語講習—新京、

仝八點五分 經濟狀況—東京、

仝九點 樂譜、

仝十點四十分 經濟狀況—東京、

仝十一點四十分 新聞—東京、

仝正午 時報、

午后十二點五分 經濟狀況(前場)—日滿語、

仝十二點三十分 日語新聞

仝一點 滿語戲曲—新京、

仝二點五十分 經濟狀況、新聞—東京、

仝三點三十分 經濟狀況、(後場)—日滿語、

仝四點 官廳公示事項、新聞(日滿語)、

仝四點五十分 英語新聞—新聞、

仝五點 滿語兒童時間「關於兒童學校生活」賈煥棠說—新京、

仝五點三十分 滿語時事解說—新京、

仝五點五十五分 滿語天氣預報、節目預告、

仝六點 由東京中繼新聞演藝—日語、

仝八點三十分 時報、日語新聞、

仝八點四十五分 新聞、天氣預報、節目予告—日語、

仝九點 滿語戲曲—新京、

純詩 (五)

——莫里氏原著——

(漆逈容)

在這兩個詩行中。都有着一種顯然的特質底區分—在這兩個詩行中。都有豐富而稀罕的異國情調。在瑞森底那個詩行中。有一種柔和的倦怠的音調。在密爾頓底那行詩中有一種瑯璫的雄武的音調。對于這樣一種特質底區分。若是否認使用思想這個名詞。便會把我們差不多整個的心靈活動降落爲祇是感覺。或把宅(這是不必需的和十分未必能的舉動)高升爲那與不能言喻的東西的玄秘的感通。我想這畢竟是更適合而更能令人信服的。若承認詩歌中的心靈動作之範圍是沒有界限的。並且能區分的思想原素可以從一種無所不包的命題——『我們乃是這樣的東西。像組成夢的一樣』—變化時一種物質的。或精神的。或兩者的特質之最細微的了解—『灰色杜鵑底簡單歌曲』。最主要的。乃是『思想』應當是詩人心中的情感背景之固有的一部分。並且一種相當的情感背景應當在我們心中被激勵起來。

詩歌中有着很多的玄秘性。却未把詩歌變成玄秘的東西也許我們可以更進一步。主張詩人乃是那一種人。在其心中他的大部分『思想』(依上面講過的廣義而言)是與生動的情感背景一齊出現的。這大致是眞實的。甚至于普通人們底心靈活動中。思想常是被這樣的情感背景伴隨着。不過他們把宅忽視了罷了。他們有着最好的理由忽視宅的。因爲他們沒有工具把兩者區分出來。反之。詩人在開始便有這樣的一種工具。詩人有着文字。詩人心中的文字。一部分是由情感背景發生的。一部分是特意用來傳達這情感背景的。把文字同着思想和情感背景兩者(這兩者是屬于同一經驗的)之整個心靈經驗相配合。乃是特殊的詩的動作。設若一個人遇着蕭羅斯伯諾底思想(我們須記住這種思想是當一個人頭腦昏亂。心靈跳動的時候來到的)。他會竭力想法去記住宅。可是他不能把宅記住。他會說『一種非常的思想來到我面前。我們好像夢一樣』。於是他會猶豫。知道他洩漏了自己的思想。並且他會深思似的加上一句。『但是很美麗的』。無疑的。那是很美麗的。不過美麗便永遠地消失了。因爲美麗不是在想之中。而是在把思想及思想之情感背景一齊想到的當中。美麗是在這當中發生的。並且是這種情形之完成爲着要使美麗免掉消滅的危險。祇是表現思想是不必要的。必要的乃是把全盤心靈經驗(思想以及情感背景)固定在文字之中。

我們乃是這樣的東西
好像組成夢的一樣。我們小小的生命
是被睡夢環繞着

把全盤心靈經驗能够這樣傳達出來。這種工具。若是加以探究。乃是令人神往的事體。雖然也許是沒有什麼益處在這一點上。我們彷彿達到了一個根本的問題。我們達到這個問題。完全不顧布勒蒙底天主教義之魔力。也并未藉助於玄秘主義。我們完全沒有神力的幫助。不論是從外部來的或由內心起的。有一些詩人會想到上帝——或者他們會體驗到『他』—但是其他的一些詩人既不會想到。亦不體驗到。不過他們都是詩人。若是他們都有那種力量能把文字與全盤心靈經驗配合起來在讀者心中激起同樣的經驗。祇單獨憑藉着這種力量。他們便是『純粹的詩人』。而他們的文字便是『純詩』。他們是否是偉大的詩人。這乃是一個完全不同的問題。這全看他們傳給我們的全盤心靈經驗所有的價值而定。但是我們可以這樣說。這是不可能的。一個『純粹的詩人』會是一個不好的詩人。我們應當決定的問題。祇是在看他的好底程度如何。根本上講。他必定是好的。

我曾竭力主張。詩歌不是像有一些人(用意是對的)所主張的一樣。祇是情緒(這可說是純粹的感覺)底傳達。或祇是思想底傳達。詩歌乃是一種整個經驗底傳達。不管我們(因爲自己是道學的人們)是否贊成那傳達出來的經驗。但是這對於我們。總是一種召喚。我們記住了我們以前不能記住的東西。我們經驗到我們以前不能經驗到的東西。因爲我們那時候不能够把宅區別得出來。另外更有才能的人直接而又完全地相互感通。他的思想便是我們的思想。他的方法便是我們的方法。雖然這祇是暫時的現象。在主要的一點上講。在他所以爲詩人這主要的一點上講。他的方法較優於我們的方法。因爲他完全覺識到他的經驗。完全抓有着他的經驗。因爲是詩人。他不把經驗加以抽象或加以毀損。不論他的思想是我們通常所謂的思想。或是我們通常所謂的知覺。他總是在宅整個實際活動中把宅抓有着。決不是一種模糊的概略或輪廓。宅是很豐富的。有着本身的情感的血與肉。宅乃是熱烈的經驗進一步講。彷彿可以說這是一種顯然的誤用名稱。若是叫這種經驗(詩人所具有而傳達的)爲情緒的經驗或是理知的經驗。這兩個名稱中。任何一個都包含着經驗本身之一種積極的貧乏化。宅既不是這個。也不是那個。並且也不是兩者一起。宅本身是一種唯一無二的東西。我們不能把宅分開。猶如我們不能分開一個活人之肉體與靈魂。詩的經驗中的一致。是與活人底肉體與靈魂之一致相類似的。

(未完)

另外一頁

燦爛的哲學 (三)

(牟宗三)

三。哲學與社會科學

哲學有宅本身的範圍與工作。例如知識論元學論等是。只是這本身的工作也有無限的問題等待我們的解決。也儘够我們麻煩的。不過現在關於那方面的話。我不說。我要說一點關於社會科學方面的。哲學於自然科學方面所顯示的重要還不如於社會科學方面大。雖然有物理學與物理後學(即元學)的密切關係。但兩者究竟可以分開獨立研究。

至於社會科學則不然。哲學的精神。據我看。與社會科學的研究是一刻也不能離的。但須知這話並不是說哲學就是社會科學。社會科學就是哲學。乃是說社會科學的研究總須是哲學的。有些人簡直不承認社會科學。能成爲科學這話固然有點突兀。但也不爲無理。即使宅能成爲科學。宅也不過是一組 有系統的命題。在形式 上是科學化了的。至於其內容其結論決不能像自然科學那樣的有常性。自然科學的固然有時也要變。但其變。我們可以簡單的說。乃大半是吾人態度的變。我們概念的變。我們的解析的變。而不是那自然現象的變。至于社會科學則不然。宅的內容團結論是時時刻刻要隨着實際社會的情形之變而變的。固然有些現象。在以往現在都未變。在將來也許還是不變。但有些却顯然是變了的。或將要變了的。這情形。我可以舉幾個例以說明之。

一。我們以經濟學中的『資本』這個概念爲例。對于資本的見解。最顯然 的。我們可以舉兩 派作例。馬克司的經濟學中的資本就是特殊的資本界說。資本主義下的派別解說。而正統派以及現在的奧國派的資本 界說却是經常的普遍的。在遼遠的將來 雖然不敢保其不變。但自有史以來及最近的將來。這資本的界 說恐怕是不會變的。但是馬克司派的資本界說却是要變的。也許因 爲資本本主義社會宅也不變。但無論在 將來宅變與不變。在非資本主義社會裡宅總是不適宜的。可是。正統派和 奧國派的資本界說卽無往 而不適宜。這樣。正統派的界說較普遍較不變。範圍較廣。而馬克司派 即較特殊。較變。較則狹。但他們却都自 爲科學。都合事實。都有依據。這種不同。當然不是態度的不同。而是社會實 際情形本有此種差別。本有此種 不同與變換。然則誰是科學呢？合之則都是。分之則都非。而互相否 定尤其非。從合這方面說。這就是哲 學的作用。從實際情形常變說。這就是宅所以不能爲科學的理由。或至少宅不能如自然科學那樣的科學。

(未完)

天之涯 (二)

(貝塞著 季陵譯)

可是他終于不得不承認那個迫切的沉默是從洩露那本書那一天起的。封住披亞孫的口的正是認識了一個血肉的作者所生的驚愕。那一天他們確乎大開話盒了—他領潘蕾到他的房艙裡去。拿那本『抽烟人』給他看。潘蕾窘上了。『不勝驚喜。』潘蕾』披亞孫最得意的時候。潘蕾會經說。『我總想問。可是有點怕—我們常常談到海如何蠱惑。如何吸引人的話—我個人却不明白—海在我看來每天都一樣有時候組暴一點—可是這個神奇的 誘惑力是什麼……』『傢伙』那時候披亞孫說。『噢我不知道。雖然我猜想是有幾分道理(那個二等運轉士也這樣想。只是他更特別一點—加佛利會經說過。『唔。我不曉得—我猜想就是海。不是海上的生活。因爲那沒有這樣愉快『唔。你知道』披亞孫說。『我今年在岸上過了六個月。在那個村子裡。有一個好房間住。有一個好女孩子要好。可是我不知爲什麼。總覺得不合適—後來我謀到了一個位置。相信我。我們出海的時候。我聞到那股微風的氣息—孩子！你知道(他拿起一枝鉛筆來)。你後半夜醒來。到廚房喝了咖啡。上船橋踱來踱去。每半小時。鐘就這樣(他敲桌子)。搭搭—搭搭。前頭另外一只鐘也響了。搭搭—搭搭。守望人在船首樓裡說。『燈都點得很亮。』你老人家』『你說『好。』—孩子！就是這個。』他說『我猜想就是這個』可是披亞孫一天比一天少說話了。潘蕾覺得在他的面前很窘』—他在披亞孫値班的時候只待一會兒。看舵工的海圖。看從前一天正午起他們已經走了。多遠了。於是他站在舵工室裡。披亞孫呢。踱來踱去。留意不看他。潘蕾終於說『今天很好。』『唔唔』披亞孫回答走進了海圖室。潘蕾想說『你老人家。我怎樣得罪你了。怎樣一回事？』可是不知爲什麼他總不能够。他知道他並沒有得罪他。他的計劃完全失敗了。有一晚在一塊兒吃飯的時候。他確會想法子說。『你又縮回殼裡去了。我知道。』披亞孫勉强笑笑。遞奶油給他。他決定叫披亞孫說話。因此他不再在披亞孫値班的時候上去了。也在吃飯的時候跟披亞孫說話披亞孫却始終不跟他說話。我們這個計劃放棄了。他有一夜在甲板上想。那是貨船進哈佛爾港的前一夜。我要從維也納寫信給他。要他覆信。隨他去吧。他想。想起了他上船的那天他看見了披亞孫怎樣的看他。跟別的伙伴談他。面上帶一副狡猾的笑容。他想起了他那一天討厭他。所以他又縱線頭中斷的地方檢起來。重新討厭他了。他在晴朗的冬夜裏站在甲板上。看羣星在頭頂上搖前搖後轉來轉去。獵戶座遠遠的據在南邊。大熊星幾乎就在宅的背上。不知爲什麼海上的星似乎隔得很遠。完完是無生的。冷的。宅們不能安慰他。像從前許多個夏夜裡一樣。當他獨自盖着毯子躺在乾草塲上宅們向他霎眼。陪他。現在宅們轉着。飄蕩着。像海鷗一樣高高的在頂上。威嚴的。嘲笑的。冷的。他向海上望去—波浪的組織瀉着。聳着。攤出去。沉下了冷的鹹水花在甲板上閃來閃去拍着圓窗。從間壁上灑下燐光。海上行舟的神奇。他想…獵戶座的一顆星在黑暗的天邊被一片低雲掩去了。整個的夜動于高風穿電綫的細吼聲。機器的喧聲海水擦鋼板的噓聲……

(完)

說唱八僊緣 (二十)

(庭梅氏編輯 儒丐校閱)

第五回　田木叟回生起死

田木叟指着金重離說。此乃江湖上有名的叫金拐子。他能知過去未來。都是預先在外邊打聽准了一切細底。然後進來說眞方賣假藥。哄騙岳父大人而已。怎比得小婿眞張寔貨。明明是個死人。要救得他活轉來。故叫起死回生。這是絕世無雙的本領。如何招不得親。快請把這金拐子趕出去。員外暗道你們爭什麼。只怕前後不免都要請出去的。因而老翁說。

老翁雖有回生術。無據無憑難信眞。

那老人只管叨叨說。岳父大人若是不信。我們就請當面試驗如何。員外定無法想。只得說小弟不知老翁有如此本領。倒沒有預先端正死人。只好異日請教試驗罷。

從來絕技般般有。未見死人重再生。重離又在掌中算。算定眼前事有因。

重離說。岳父大人。聽這老兒說得如此活靈活現。何不當面就試他一試。以辨眞假何如。員外道你倒說得自在。難道教我把那個謀死了請他試驗不成。金重離哈哈一笑說小婿的絕技。原是神裡陰陽能。知過去未來。現在如今又算得現在門首有一東鄰姓桑的死了母親。無錢殯殮。要來求你們施棺木。何不同此老人前去試驗技藝。倘然眞有起死回生之手段。一則救人一命。勝造七級浮屠。二來又看老兒之眞假。一舉兩得。豈不美哉。員外暗想。又來了。不信今朝有如此湊巧之事。心中正在疑惑。誰知管門家人。眞正引了一個衣衫襤褸之人。走到跟前說。稟員外窮鄰桑良心叩頭。員外一看。原來是老鄰桑小官。忙說請起。爲何這等狼狽。姓桑的說。不瞞員外說。家母病有月餘無錢調理。延挨至今。不幸早晨去世。可憐家中分文莫措。爲此特來懇求員外慈悲做個好事。功德無量。金重離大爲得意說。岳父大人小婿妙算如何。可是有個姓桑的死了母親。田木叟見說。喜道。岳父大人。如今是有了死人了。請試小婿的絕技罷。員外目瞪口呆。心中一想。呀。

教人心下甚糊糢。何故今朝巧事多。眼前似夢還非夢。兩下嘵嘵詩若何。心中正在躊躇。又聽兩傍把岳父呼。

金重離道。岳大人既有現成死人。何不把老頭兒技藝試試。田木叟說岳父大人。快去吓。

二人口內叨叨說。雙手還將衣袂拖。此時員外心撩亂。懊悔方纔主意無。他們二人既然難作東床婿。又何必款待留談費工夫。

(未完)

滿俄國境視察記 (二)

(太田生)

(三)要津米海伊羅市

出中洲沿黑河前進廿公里。則遠東軍根據地之米海伊羅市即遙在望焉。此處乃一八五八年。所建之喀薩克兵村。而爲喀薩克政治之中心。其地名亦取自西伯利亞總督之姓字。今已成爲比羅畢占特別區之行政中心地。市之背後。有秋爾基山高聳雲霄。與滿領街津口之斷崖。遙遙相望。船過米海伊羅市之際。蘇方監視船。與我船相距止二十米。巡視一周後即去。上有葛別武隊員五六人。於褐色軍服精神頗酢。米市居民。可有三百家。爲海蘭泡與伯利間之要地。故其上建築頗整齊可觀。河岸有積載火柴之大船二三隻。又於余歸時。見有偵察機一架在背後地翩翩飛翔。余於此次旅行中。共見蘇聯飛機三架。一在饒河對岸。一在虎林上流。一爲在此。莫不相當優秀。不同凡品。

遠東軍飛行根據地之在伯力。斯巴斯克大烏里等處。固人人盡知。如米海伊羅亦屬之。則定爲新設者矣。此地其或西伯利亞數十飛行塲中之一乎。總之遠東軍司令部對最前線力謀機械化。不遺餘力。確爲事實。無形中此地蓄有殺氣騰騰之勢。

(四)遠東赤軍之目標

蘇聯最前線之防備已如上述。茲再一論遠東軍攻擊根據地之伯力伯力乃黑烏兩江之合流點。據余由附近村落訪問所得。大體其上軍事設備如下。

伯力有人口十二萬。爲遠東軍司令部及阿穆爾艦隊根據地之所在。司令官布魯赫爾與陸長弗洛西洛夫及騎兵總監布酒恩。合爲紅軍三傑。別名加倫。彼該一極著名之對日主戰論者也。伯力背後有烏蘇里鐵路畫成半圓形。有軍用鐵道兩條引進市內。一通軍需品工廠。一通彈藥庫。司令部即在市之中央。市街與烏蘇里鐵路之中間有十九師團本部。同兵舍裝甲機械化兵團之一部。軍需品工廠飛行塲。戍衛監獄等。市外烏蘇里鐵路沿線有瀛車工廠及發電所。市之東沿岸。有阿爾海軍根據地。兵營。精油工廠。西沿岸。有水上飛行隊海軍作工廠兵工廠等。軍人總額約有〇萬。諒加倫將軍。手指一揮。即能發揮驚人之軍事能力也。去歲動工修築之根據第二次五年計劃之東洋最大兵工廠計劃。廣六米。長三百卅俄里之大道路計劃及伯力双城子間之軍事鐵道計劃。皆已着着進行

(五)砲臺與鐵條網之垣根

更觀以伯力爲起點 迄於黑烏兩岸各百五十公里之主要防備

△烏斯克力森斯基於高臺要衝有掩蔽川之砲臺

△斯特班諾夫此乃對日滿密偵集合之地 以朝鮮人及俄人達且人之混血兒等充之只蒐集情報

△果洛濱有以對岸秦得利爲目標之隱見砲臺 其左右有無數之掩蔽機關槍座。現在駐屯二個中隊近正築造一箇大隊之兵營

△魯果瓦牙十九狙擊師團之一部隊駐屯於此。其背後地有砲臺。掩蔽交通壕。武器彈藥庫等。

△斯巴斯克十公里之遙有上下斯巴斯克之分。上斯巴斯克有狙擊隊一個聯隊駐屯。下斯巴斯克有飛行塲。

△加雜開維赤三角洲有四國一半大小。其所屬爲頗成問題之島於防護伯力之位置新設三千二百米之飛行塲。

△加雜開維赤休飛爾山麓村中昔爲喀薩克之兵村。由烏蘇里江沿岸觀之其水道宛如即在眼下。誠天險也。目下駐屯騎兵一箇中隊。

△古開列有船倉庫。油倉庫等爲阿穆爾艦隊之補助港。

△開得羅夫有隆見砲臺駐屯一個中隊。

△維里那爲由烏蘇里沿岸阿爾根斯部落。內入烏鐵沿線一市可以運輸軍用木材來自三百俄里之內部。正敷設森林鐵道中。

(未完)

歷史劇 (上)

(羅庚)

近頃。以歷史中的故事爲題材而寫作的劇本又興盛了。一些劇團未嘗不想將牠們搬上舞臺。還未動手。就是遇着一串困難了。用現代的服裝。還是另外的創造呢？歷史中的人物。是否也和現代的人物一樣的說話動作呢。而尤其主要的是。現代的思想放入歷史劇中。是否適當呢？關於這些問題。不久之前。曾幾次的口頭上談到了。我就想試着尋求一個解決。這篇短文。除去中述一點個人的意見之外。主要的目的乃在引起他人的注意。共同參加這一討論。而能達到理想的答案。

歷史劇。也就是普通稱做『史劇』的。這樣的戲劇是歷史劇呢？我想。這是無須我來給與一個定義。我徵引若干前人的論據。可是。我是我們必須判別清楚了。歷史與歷史劇間是有着顯然的區別的歷史。我不說牠客觀的同樣。我也不說歷史劇是主觀的。單就我們四千年來的歷史來說。斷代的『廿四史』並未嘗純客觀的紀敘了過去的活動(如梁啓超先生以爲『廿四史』不過是史料。並非完全的歷史。這本是歷史學範圍內的問題。這裡不必多論)司馬光的『資治通經』歐陽修的『五代史』尤是非純客觀的證明取材於歷史的歷史劇。倘僅僅的根據了歷史的故事。任意改革。以致劇中的揚貴妃。不但是唐代人物。而成爲二十世紀的新女性。固然是主觀的了。實則已經不是歷史劇了。

那麼。我們究竟怎樣判別呢？我以爲——

歷史。牠的目的。在於敘述一件事實(所謂事實)的原因。經過與結果。使讀者徹頭徹尾的明白。牠是一種科學社會科學。

歷史劇。牠的目的。也在於敘述一件事實。採自歷史中的)的原因。經過與結果。但是。尤其重要的。牠必須通過藝術的淨濾與鍛冶。表現了構成這件事實的人物(也許是一兩個人。也許是羣衆)的內在的情緒。

從給與讀者的影響方面說。則

歷史。是較近理智的。給與讀者以教訓歷史 劇是較近情感的給與讀者。以感染。

這樣的 歷史劇。也有其不可逾越的限制。

第一不能顚倒史實。歷史中記載了岳飛死於風波亭。我們不能讓他一下子帶了三千八百岳家軍來捉秦檜。

第二不能忽略了時代背景。譬如岳飛。我們知道。他從小便受了精忠社國的教育。他三十年間的行動。都受了這種思想的縛束。也就是受了彼時代的思想的束縛。

第三。不能曲解歸史而現代思想羼入。漢末的黃巾之亂依歸史的記載而論。那是皇帝無能。奸臣掌政下的亂民『造反』這是『皇帝』及其幫閒的士大夫的見解。憑藉了正確的科學觀點來解釋。那實是社會經濟恐慌中的農民暴動。社會經濟基礎。動蕩下的必然的現象。歷史劇可以依照後者的見解去採取部份材料表現。而絕不能說黃巾之亂。有着嚴密的組織。農民有了自覺。甚至領袖人物何等有魄力。因爲。漢代的農民決非二十世紀的農民。組織與自覺是現代的思想。倘如此那就是曲解歷史了。

(未完)

影海

評「黃金狂」

(凌鶴)

在最近一連胡鬧的影片中。這應當是 較爲値得注 意的一部。

在這金融恐慌的現在。都市的小市民們給殘酷的現實打擊得太厲害了。於是誰都浸在幻想之中。誰都希望在另一境地而覺得暫時的安定。黃金啊！在每一個失敗了的人的心中。誰都熱烈的憧憬着。都市凋藏中有無數藏着金塊。在等着他們去發掘。劇作者抓住了這一普遍的平凡心理。作爲主要的題材。無論如何是非常生動的。然而劇作者却毫不留情的擊碎了這一幻想。排山倒澗的大水。洗淨了他們的幻想。沖毀了他們在鄉村中可憐的建設。使他們重新回到殘酷的現實中去。於是他們走向農村。在他們。也許在荒僻的農村中。可以使他們發財。他們想。大地中有無數藏着金塊。

這較之一般美國庸俗的電影作家無論如何是很進步的吧？

不錯。這裡也採取了戀愛糾紛的形式。也許頗爲一般觀衆或批評家所不滿。但是這種戀愛的題材的採取。決不損害作品的主題。何況歌女齊麗因着丈夫的不務正業而怨恨他。這一點。我們是不能指斥的。因爲即在新社會中也不會容許有遊手好閒的人。

更値得注意的乃是Georgomardli的導演手法了。

我並不想如何誇大來說。像這樣完全不使用生硬的噱頭。而在整個的色彩上能够如此聲明流暢的確不是在其他作品可以經常看見的。假使以虛心學習電影藝術。爲出發點而論。那末我認 爲是凡從事 電影的人。都値得一看。另一方面。即從觀衆娛樂的立塲上。更可看出喬其馬仙是很勝利的。但是這裡所說的『娛樂』和『歡性的紳士們』所主張的『絕對娛樂』完全不同。我們決不忽視電影藝術自有其娛樂的成份在內。祇要作品有着充實的內容而以明快的形式使其內容百分之百的爲觀衆所接受在不囚趣味而損害內容的眞實更不是絕對趣味主義的條件之下我想眞實懂得電影藝術的人。是不會因之悞解的。然而軟性論者却不懂得這點。他們的說法和我們沒有絲毫相同之點。假使他們像『風流天子』或『太夫人』一樣完全不 理解。『黃金狂』較爲進步的主題那末他們便不免是狂吹瞎捧。另一方面祇因着討厭那戀愛糾紛便大罵一頓。也不是深入而健實的批評。

再說這裡的色彩。調子。以至於人物的個性描寫。都是値得我們稱讚的。這裡有明快的色澤。非常活潑而生動的劇情然而一點也不流於胡鬧。這裡有彭生或符辛諸人的詼諧。但是那都是毫不過火而成爲某種平凡而眞實的人。劇作者寫他們之間有 着眞摯的同 情和愛戀。而導演是用着清潔的手法將那些表現得非常適當。每一個人物的個性都充分的流露出來。特別是對於老范生和班主符新的。在絲毫不生硬的條件之下。使他們極詼諧的展開他們的個性。尤其是他們對於人們之眞實的同情。老范生死後。從驢子的哀鳴移轉他們籌備爲他運屍回籍。演劇募捐不够。符欲從賭博中設法。結果全數輸去。這些地方因着導演之活生生的描寫。眞可謂入微之至。還有値得提出研究的。那便是齊麗打傷了施迪的當時。不從正面去緊湊的當作高潮運用而等到齊麗在房裡收拾衣箱輕聽。然後悄悄的去撫拭他的血痕。這種塲面和以後范生死在深澗之後。許久才從大風大雨之中去發現他的屍身。乃是同樣的手法。而他們用意却是和全部歡樂的情調相調和。直到山洪暴漲。促成一個最大的高潮。也是唯一的高潮。使施迪毆打華德。滲在這高潮中。同時進行。其給與人們深刻的印象。眞是無以復加的了。

然而這一影片主要的成績。倒還是徹頭徹尾的明快的色調更在這快樂之中隱藏着這現實的悲哀。雖然這悲哀也許並不爲一般觀衆所理解。

自然。這中間主要的四個演員。都是演得非常好的。不然我們決不能從形象上去認識他的成功。而導演對於音樂的使用。(如范生和符辛賭酒時的音樂的笑聲。高潮時的風雨聲。急促的音樂旋律)。那是極自然明快的幫助劇情的表現。總之。如從這一影片中去發現電影藝術的比較新的表現手法。我們是很可以獲得相當程度之滿足的了。

三等車中

(蹇先艾)

兩個星期以前。我和蘇欣君到S省去旅行。我們坐的是三等車。

我是一個三等的擁護者。崇拜者。我誠爲一個人旅行。火車坐頭二等。輪船坐官艙房艙的。那是天下第一等傻子。他根本不懂得旅行的意義。更不能領略着旅行的趣味。充其量不過表現自己的闊綽而已。連在火車輪船上看書消遣。或昏睡終日的。其糊塗的程度也不亞於上述的客人。有人也許要這樣辯解。『雖然是旅行。我們也得圖一點舒服。多花幾個錢有什麼關係！』這反駁是多强辭 奪理！一個人如果 安逸。高臥在家裡鵝絨的床上。或沙發上。旁邊有太太笑容掬地陪着。男女僕聽憑你呼喚豈非人生最舒服的事情？又何必要去徒勞跋涉。受車船的顚簸？倘使眞是爲了省錢起見。那麼。連三等車都不坐。豈不是一個錢都可不浪費？

這次很榮幸。我與劇刊元老先生 同路。可惜他 坐的是二等臥車。和我平民車還隔十幾丈遠。我去找他。首先就得跨過許多行李箱子。彷彿在人叢中作障礙物競走似的。不過我覺得他並不比我舒服。四個人擠在一間小屋之中。空氣沉濁得很外面的風景也依稀看不淸晰。屋子裡永遠坐着那麼幾個人。而對着面。汗氣逼人。一切都顯得十分單調與機械。我和他談了十分鐘便逃回來了。

我受不了那種悶鬱與拘束—好像鳥兒跳出了幽閉的竹籠。我回到了我讚美的三等車。我便宛若到了天堂。(未完)

愛 (下)

(CiesToribge著 曹鴻昭譯)

(十五)

她哭着抱住他的雙膝。
怎樣看護他都歸無效。
她竭力贖她輕蔑的罪過。
那輕蔑弄混了他的頭腦。

(十六)

在一個岩穴裡她將他調養。
最後他的瘋狂算痊愈。
在樹林的黃堆塋上
他躺着已經死去。

(十七)

—他死時的言語—但是當我
唱到歌中最動人的地方。
我的顫動的歌聲同停止了的琴音。
使她的靈魂感到悲傷—

(十八)

一切靈魂同官能的刺激
感動了我的坦白的璣尼未夫。
那音樂同那哀歌。
那溫和宜人的薄暮。

世界珍聞及其他

歐洲各國老婦人的暮景
多是無家可歸度着悲慘生活

西洋青年男子、在結婚前、多能孝母親、所以從西洋回來的人、有的說、西洋也有孝道、但婚後注意的唯有妻子、母親變成了較女僕稍強一點的人、不然便得分居、分居後、看望母親的次數、每星期一次、就算多的了、日本的寡母多住在長男家裡、照料孫輩度日、若沒有兒子、就和女兒同住、但是西洋婦人的長子結婚、即與其次末婚子同居、當次子亦結婚時、則與第三之未婚子到別處去、所以西洋母親常常是跟着最末的未婚子最末的兒子也結了婚、便沒處去了、於是只好到鄉間與沒有孩子的寡婦同居、此種情形、不獨英國如此、他國亦然、市鄉高等客棧、多半住滿了這種可憐的老婦人、

這些老婦人們的生活、一年中就在耶穌聖誕節那兩三週到自己的兒子或女兒家裡去住、要是病了、就請看護照管、

這些老婦人即持有丈夫的遺產、則不用兒子來管、不然、生活費須由其子供給、西洋各國、法律上並沒規定人子養親的條文、兒子不孝其親、社會亦不責難、所以母親把財產花盡、而欲依子爲生、子媳即競反對、設有寡母寄居家中、即與下女去同樣工作、至年已衰老、耳聾眼花、如此子媳則以爲有礙體面、甚至飲食都與她隔離、照西洋的食法、在盲目的老人、是極不便利的、以手捧物而食、這種情景誠然可慘、至於孝敬盲目的婆母並按時進餐的賢惠媳婦、在西洋是很難得的、

多半皆安置婆母於較次的屋子、就是送給食物的時候不過也像待遇家畜一樣、

廣州恢復古制
講男女之大防

廣東政治研究會、頃通過男女界限五項如下、(一)禁止男女同車、(二)禁止男女同食、(無論官署、家庭、茶樓、酒館、一律禁止同食、女人須俟男人食終、方可進食)(三)禁止男女同住(旅館一律禁止男女同住一室)(四)禁止軍人人民同行、(五)電影館、禁止開演男女共演影片、至於以前陳濟棠提倡會經復古、海軍司令張之英、提禁男女同泳、以及男女散髮之區別等案、皆經該會全部通過實施、聞一般時代青年男女、莫不大加反對云、

廬山新生活之一般
警察代人揩痰

牯嶺訊、廬山管理局對於推行新生活不遺餘力、不及兩月收效甚大、其推行方法、採用和平感化政策、茲將可紀之數事縷列於後、以供各地參考、▲用感化和平方法　管理局對於新生活推行、已於六月十五日起、開始實行、計將商店住戶遊客等類分別舉行、始用勸導方式、從不准隨地吐痰及行路靠左邊走等基本工作做起、並用一種使人自慚之方式、如有人吐痰於地、警察即上前用紙揩抹乾淨、使其人見而生愧至對於外人則僅於行路靠左走加以糾正、及褲紐令其扣好、其他因與中國民生活無關、不加干涉、▲電影院中懸禁條　電影院過去之凌亂情形、有如內地、現山局已實行取締、並於院中懸列禁條、觀客皆須遵守、其禁條之重要者、計有不准吸烟、不准吐痰、不准賣食品、不准高聲談笑、觀衆須一律脫帽等項、以上禁條、均於開放第一幕之前映出、▲貨價標明不折扣　山局爲取締商人虛僞毛病、以實行新生活起見特令各商店、貨價須一律標明在外、不得折扣、以示誠實、並令店員對顧客應有禮貌、由管理局長分別召集各店店員親自訓練、現各店實行成績、均能整齊劃一云、▲各人打掃門前路　各商店住戶除應將室內掃除清潔外、每晚關店休息時、並應將門首道路、打掃乾淨、其垃圾即堆於店前旁側、俟次日黎明清道夫清除運去、此事初行頗覺困難現習以爲常、人民皆引爲應盡義務矣、又每遇天雨時、管理局長及公安局長率同全體清道夫洗街故各街路之清潔並非偶然云、▲旅棧設備漸週全　旅棧不潔爲遊人之最大痛苦現山局已訂定取締旅棧營業規則、對清潔衛生事項、極爲注意、並由管理局及公安局長暨各職員、隨時往各旅棧查訪、如遇設備未週、即出外代其將應需物品買好、開具發單送往、令其付款如此一來、旅棧雖欲敷衍、亦不可得、故自動設備、已漸臻完善之境、又山局對各店戶衛生之設備、亦將採用上述辦法云、▲三處設立標準鐘　山局爲時間正確之糾正計、特在蓮花洞、牯林、正街三處、各設有標準鐘一座、其時刻標準均以九江海關上時刻爲根據、每鐘均派有專員管理、故時間準確、毫無差訛、山中居民頗稱便利云▲沿途樹立廣告牌　山中崖石樹幹之間、過去恒爲商人粘刻廣告、淩亂無秩、最碍觀瞻、山局現已派人將石上樹幹及其他牆壁上所有各種廣告、一律洗去、另設廣告牌十五座、於蓮花洞至牯嶺一帶、沿途樹立整齊劃一、較前之凌亂無章、實不啻霄壤之判云、▲發給居民身分証　凡山居人民、均須向管理局登記、由局發給身分証、以防宵小潛迹、而維山中治安此項辦法、尙在試行期中、故目下先發工人商人之身分證、其他各界、俟逐漸推及、其發給身分証之暫行辦法如下、廬山管理局發給居民身分證實行辦法、第一條、凡在本局管轄境內、居民均須向本局警察署登記、領取居民身分證、暫時先發商人工人身分證、第二條商人工人應向商會領取保單覓具二家妥實店保經由商會審核證明後、再持保單向本局警察署登記領取身分證、工人並須繳二寸半身相片二張、一粘保單、一粘身分證第三條、身分證不得轉借他人如有遺失者　應即向商會聲明轉請本局警察署依照第二條手續補發、仍負原身分證上之一切責任、第四條、凡持有身分證者上下山得免登記、但須將身分證交查核對、第五條、居民身分證每年換發一次、不取費用、第六條、本暫行辦法經本局公佈試行、

粵重修孔聖廟
陳濟棠還要修樂器

香港電云、白崇禧十二日晨偕李揚敬離羅浮山、乘輪返梅縣、十三日午抵埠白俟考察東區綏靖建設畢、繞汕經港返省、粵省務會議昨議決由惠濟義倉撥五萬作賑災、由教育費撥二萬重修文廟及樂器、

療妬靈方
法醫學家發明

巴黎電云、法國著名科學家法雷醫學博士近發明一療妬之方、頗見靈效、法氏稱、妬雖屬普通病症人每輕視之、但亦屬尋常最難治療疾病之一、不加治療則漸致醜態百出爲患無窮、今博士願以其特製之血液分泌劑、治療天下男女之患妬而有志就診者、法氏聲明、彼之治療法並非根諸空想、有多數人已取治療而痊愈、彼所規定之治療時期爲兩月、即服食一種血液分泌物、同時在肝部加以治療、即可霍然云、法氏復謂妬症雖可根本剷除、但世人之患妬每不願加以治根、因妬固爲愛情最妙之證驗、

前招商局長子
麥璐琛自殺
妻爲遜清郡主

津訊、前招商局長麥信堅之子麥璐琛、年三十歲、國學根基頗深、一風流倜儻之青年也、曾著有『伊人嫁矣』、『夢梨錄』『秋夜』等作、字字珠璣、哀感頑艶、蓋璐琛於近年來曾與同鄉女友發生戀愛、兩情纏綿、誓偕白首、不意事出波折、該女後竟另字他人、璐琛一往情深、每一念及、輒存自殺之念故有『伊人嫁矣』之作、因家人竭力防範、未遂所願、後經友人介紹、與遜清貴族之女某郡主相識、彼此一見鍾情、經過相當時期、乃訂白首之盟、結褵後感情頗篤、嗣因粵族習俗不同、生活各異、感情日趨疏淡、璐琛益覺無聊、花前月下自嘆身世之苦、家庭幸福既告破裂、乃在外另覓佳麗以解積悶、結果竟築金屋以藏嬌、置其妻於不顧、其婦因妬生怨、見昔日恩愛夫妻、一旦竟成陌路、黯然神傷、竟延聘律師向麥氏要求脫離夫妻關係、並須給予贍養費十萬元、璐琛懇請其父主持、其父對贍養費事、概置不問、日痛責璐琛之荒唐、璐琛既受老父之痛責、復遭其妻之逼迫、追念已往情人、頓起厭世之念、舊恨新愁、擁上心頭、乃於日前外出購安眠藥餅二瓶、於晚間就寢時、服安眠藥餅十九粒、此時璐琛之心已碎、但願長眠不復醒矣、嗣經家人發覺、急送德美醫院醫救、因服安眠藥過多、救治無效、竟與世長辭、

胡蝶致書賽金花
擬代賽氏登銀幕

上海函云、賽金花是將來歷史上的人物、正牌電影皇后胡蝶女士知道她的價值、特在千里迢迢寫一封信給她、歡迎她至上海、胡願意拿賽的過程、自己替她搬到銀幕上、這是何等偉大而有價值的、事但是代賽表演、又是一件極端困難的事、沒有胡的冰雪聰明、玲瓏剔透、做一樣像一樣扮什麼是什麼、那能『東施效顰』呢？我們很想『樂觀厥成』、

嬰埋土中復活
師長僱乳媼哺之

本市消息、南昌來人談、陸軍第七十九師步兵第四七三團建築廣昌至白水段公路、於七月二十五日晨十時有士兵舉鋤開土、土中忽露小兒、其手微有搾動、衆皆駭異、撥土取出、則未週月之一男孩也、耳目口鼻均有蟲蛆、啼聲呱呱、蓋死而復活矣、當送至師部野戰醫院將泥土及蟲蛆洗淨、餵以牛乳、盡二器、事爲該師師長樊崧甫所聞、乃僱乳媼哺之名之曰公路、字之曰拾兒、

中學校長男扮女裝避狐纏

南昌訊云、此間公安局長駐廬山警察服務隊、於日前查有該隊駐所附近之某別墅、內居年約三旬之女子一人、時常出入、形跡可疑、該警隊以廬山地方各處要人均來此避暑治安工作、自應加意維護、經由該隊巡官謝紱李雲等、密察其行動、七日黎明時、該女子外出、警士改裝樵夫、跟蹤其後、行至山中、窺見該女子立而小解、該警士當即發現其實爲男性、乃喬裝爲女子者、該警士遂回隊報告該警隊官、即往其寓所查詢、果爲本省環城路某私立中學校長、據稱、此次喬裝女子、係因被狐糾纏、百般除治無效、故來廬躲避、該官警以男扮女裝之奇舉、有無可疑、須實其詳、當即帶隊、報告管理局警察署、經一再究訊、並調查確爲某中學校長後、即行開釋云、

燕京雜紀(二)

劉喜奎舊話
熱心善舉菩薩心腸

民國初年、女伶湧入舊都、聲勢極盛就中尤以劉喜奎芳譽最隆、都人拜倒裙下者、不知凡幾、而劉則高自位置、從不出而交際、外邊欲瞻其顏色者、舞臺以外、竟不可得、其操行之端正、確爲當時一般女伶所不及、而劉更有菩薩心腸、對於慈善事業、非常熱心、此尤爲其他女伶所罕見、民國四年二月、劉曾致函北平著名之亞細亞報、其文如下、

鄙伶人劉喜奎謹啓、自年前至京三慶園登臺、至今不足兩月、實蒙各界歡迎伶人感謝之至、刻因幾日無戲、週天閱報見有設立粥廠一舉、伶人思之、偌大京城首都、仍有衆多貧民、嗟惜嘆惜、今鄙人捐舊熱心、勸募同伴、並前後臺老板、商定自陰曆正月起、每月可盡粥廠義務戲三天、此三天內、除實在用費、併捋幾吊錢之角、開銷下餘之錢、全數助捐、此爲上陳貴報、美言贊助、速登欄內聲明、一面通知京師各粥廠清白紳董來園而商手續、下列劉喜奎及園主人後臺老板鞠躬、另有小註一行云、『風聞金玉蘭亦有此舉、不日發現』

函中白字連篇、文亦勉強可解(其白字均經代爲改正、如清白書作青白、手續書作手叙之類)或謂當初劉喜奎之親筆未可知也、然其對於慈善之熱誠、字裡行間、固已顯然可睹、抑亦大可敬佩矣、◆…圖即劉喜奎

森永餅乾

品質優良　補助發育

森永糖果公司　大連市晉井町二七番地・電話九〇二一一番　華商部九八八四番

止痛靈藥　活絡精

專治止痛靈藥　活絡精

此活絡精已經歐美各國大醫之實驗豪推讚、爲最近發明之止痛靈藥、其効覺神速而顯著、能有心曠神怡之妙、

主治病症　腦筋痛、偏頭痛、頭暈、顏面神經痛、風濕骨痛、各種骨節痛、宿醉、暈船暈車、齒痛、感冒、

服法　請病者照說明書注意服用勿誤。

定價　六包入　大洋八角

招募各埠代理店倘有希望者請來函接洽爲荷

滿鮮總經理處　日本橋藥局　大連市信濃町四四　電話八三六二番　振替大連四四九七番

乳來精

華氏下奶藥

藥性純良　生乳甚速　肥兒益母　無上珍品

總發行　奉天小南門裡　華大藥房　各埠藥房均有代售　電話二一九一二

肺癆病特效藥『三那星』出世

◆從前死於肺癆的都是寃枉死！
◆目前正患肺癆的都可以不死！

○三那星治一二期肺癆病——有藥到病除之功
○三那星治第三期肺癆病——有起死回生之力
○數千年來名醫不能解決的難症——有了解決
○數千年來名醫嘆爲無藥的重症——有了救星

肺癆病不難治……雖在不能攻破肺癆菌之鐵質保障及結節抵禦！
三那星非奇藥……其在可以攻破肺癆菌之鐵質保障及結節武裝！

肺癆病係由於肺癆菌之作祟、此菌一入人體、所到之處、便成結節、致斷通行之路、且能分泌一種抗毀性勝質、以防禦一切外來藥力之侵入、故極難治療、三那星功能溶解肺疹、菌之抗酸性蠟質、因力藥直達患部而殺盡癆菌、故論一二三期肺癆、均能於短期內克奏奇功！

奉送「最新肺癆療養指導書」「三那星實驗報告書」函索立即寄贈

三那星

肺病患者之肺臟

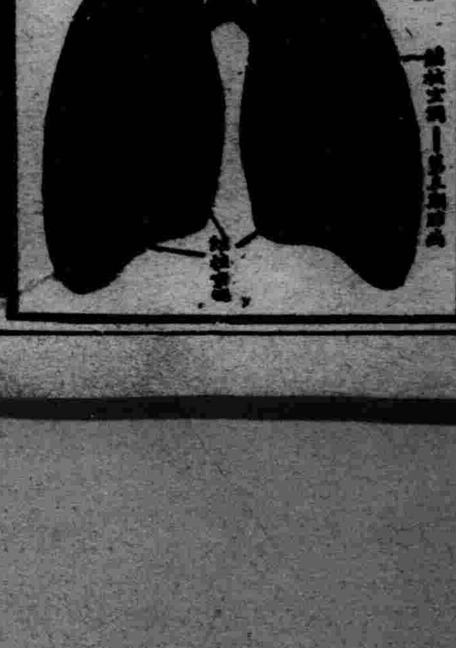

是上海仁記路三十五號美商愛世開洋行獨家經理

奉天　鼓樓南五洲藥房內
哈爾濱　道外正陽六道街口

美商愛世開洋行
美商愛世開洋行(二)

每瓶售上海大洋十元　各埠藥房均有出售

本行倉庫燬於淞變、來源不繼斷貨多時惟愛護肺癆病家便於索閱療養指導書起見雖廣告照常刊登、無從購藥爲憾。敝廠新貨運到、請向就近藥房購服爲荷

哈佛司錶

振動不感

樣式新奇　機器堅固　走時準確　定價抵廉

合名無限公司　森洋行

奉天春日町八番地　電話二〇三一・三七二一
大連連鎖商店街銀座通　電話長四一三一・四一三一
新京中央通四八番地　電話長三八七三番
遼陽幸町六番地　電話一〇九番

本店電話　分店電話　出張所電話

追念晉代周處

（姚濟蒼）

他底意志畢竟可範！

宇宙間的事業，誠有一般人們精力所不及的，尤其是現代。我們參觀一種事業，成功者有之，失敗者有之，可是成功的，未必有由其學力與經歷底富裕而成，半在附會，半在實力，蓋此殆爲現代事業的象徵，而成功中者，或甚不如此，失敗者由他的意志主題去觀察，有的是薄弱，有的渾噩不醒，有的歸咎於社會，有的歸責於自己，事業成敗的差異，正不止於此。

記得先前同寅中某君，是正有成藏的少年，他的毅力與智慧，超越一般者以上，而他的素行，確受一般者的奚落，有時感覺他的職責有負他的學力，由於這每在沉靜時候，便傷感他的環境不適，而精神既受了無味的打擊，他的銳志因之即消失，雖屢加解說，仍執迷不悟，由於遺了精神的鬱悶，他的意志隨之亦不健全，所以他現在墮於末路，不變因之來戰而慄，可是有了阿芙蓉癖的，仍而時烟槍去過癮，懶於嗎啡白面的，猶覺其去自戕，知害復往的人們，他的意志絕無絲毫的成分，他的事業也不會成功的，類此既或有成功的幸者，健全的社會，也絕不永久容納他的，我們過去的哲人賢士，給了好多的好的趨向，在近代中國大人先生裡面，如找出剛正的毅力，堅強的意志，萬世不泯的精神，絕無僅有好的歷史家與時賢，他會領略與比重。

晉代周處，生於陽羨，年少而孤，他的膂力過人，由於嚴君早亡，對于他的教養上，不無缺如，他的素行時有不檢，深爲鄉黨人所惡，力改前非，遂入吳，此時常語友人曰，『欲自修，而年已蹉跎，恐將無及』，朋輩常導以趨向說，『古人貴朝聞夕改，君前途尚可，且患志之不立，何憂名之不彰』，周處深以其語爲是，頓悟大錯，遂即刻苦向學，便用上克己功夫，後爲吳東觀左丞，他的學力也由此立足，猶不時慨歎國事之非，法律之不上軌道，經處手一一解決之，後官爲散騎常侍，此時語人曰，『古人辭大不辭小』，可概見其容量之大，後歸晉，官至御史中丞，時賊兵屯梁山七萬，詔使其以五千兵禦之，此時處曰，『軍無後繼，必至覆敗，雖在亡身，爲國取恥』，以至弦絕矢盡，此時處按劍曰，『此是吾效節授命之日，何退之爲，……今諸軍負信，勢必不振』，終至滅寇方休，後賚萬年反，力戰陣亡，其不甘墮後，勇敢果斷，於國家社會，兩無所愧，操業行成，終使後人肅然起敬，並著有默語，風土記，及吳書，流於坊間。

周處其少時既爲人所不齒之一武夫，竟能勵志而成大業，終爲國家社會領導人物，死後不愧家國，其意志之堅，爲近代人所不及，吾曹每讀晉書與默語三十篇，不知作何感想？

八，一八，於瀋垣五馬路

閒談

下班以後（二十一）

（小天）

▲我們當如何消遣？

把字寫好，固然是一件難事，但在消遣中練習研究，我認爲比學畫施彩，還算是簡便容易的很多，畫樹畫石，雖形狀不定，然而僅僅二三十筆，怕不成功，染碧塗朱，也怕一遍兩遍不能竣事，惟獨寫字，三筆五筆，二三十筆，無論筆劃怎樣的多，最慢的一分鐘定可寫出一個字來，寫了一個字便是一個字的成功，同時，一個字成了功，寫字的人也可感到一個字成功的無限快樂，因爲能這樣，所以在家庭裡寫字消遣，不管有什麼親友來訪，兒女擾亂，可以寫則寫，可以止則止，是最不受任何限制一種好的工作，這種工作却不必求快，應當求好，怎麼算是求好呢？就是寫字的時候，要我們作『靜的生活』。

靜的生活除了在睡眠以外，我們很難得到，但是一到寫字時候，我們不期然而然的，就可以靜了下去，能把心兒靜了下去的人，暫時可以不生慾念，忘掉苦惱，反過來說呢？你若是不能把心神靜了下去，練習寫字，也是絕對不成功的，我們下班以後，一面爲着心神平靜，一面爲着腕力練習，再沒有比寫字最相當的了，想要寫字的人，心得比敬神還爲誠篤，比戀愛還爲熱烈，然後以莫大的長期忍耐，纔可模仿成了一家，自己隨便應用，練習寫字的先決問題，是（一）蒐集碑帖，（二）選擇用具，這兩件事在初學寫字的人，多半可以敷衍，但在稍想作進一步研究的人，有時感覺欲望難償，不惜煞費苦心，重資尋覓，現在我知道有很多親友，他們爲着寫字，幾乎盡了半生的力氣，費了若干的金錢，他們終覺沒有得着眞正的古帖，甚至就是紙筆墨硯，所謂『文房四寶』，也以爲多不稱心，買不到眞正好貨，自己所有的呢？不過是尚能應用，好則未必罷了。

遊萬泉河

（馬在文）

孤舟蕩漾小河中。浮草香蓮偃晚風。綠柳柔枝隨意舞。飃飃喚到釣魚童。

兩岸濃豔款直暢。行人緩步得陰涼。衣裳錦繡雲烟蔚。香氣儀薰半畝塘。

花卉齊開植物園。羣芳野草滿平原。紅蓮放艷清河內。獨自亭亭不作喧。

遊福陵

俯視空遼宇宙清。長河茂樹草菁菁。凉風不斷吹人面。頓覺此車一羽輕。

[illegible][illegible]人海

野孩子

（吳伯簫）

萬年山下一帶潮濕的地方，有一羣野孩子，朝朝暮暮他們都混跡在拉圾堆與衣裳是那樣襤褸的，手臉也塗抹得夠骯髒，恰像綠女之於紫陌，繁星之對晴空似的，他們同着蒼蠅做伴給拉圾堆平添了一種恰如其分的點綴，六七歲到十一二歲，男女算來總有十來個罷，跑啊跳的有時很覺其亂噪噪呢，他們早晨不知從哪兒來，可是太陽出時他們都從哪兒來了，夜也不知回哪兒去，然而黃昏後又都回哪兒去了，他們彷彿都有個家，也有一對爹媽，可彷彿什麼都沒有，只是孤苦零丁的，你看他們白天不是都沒人管的麼？誰也不管！只任着他們紛紛的從人叢中擠了出來，又紛紛的擠進了人叢中去，他們彷彿是人羣的殘餘。

拉圾堆裡的礦產並不饒富，爛鉛碎銅，都是彙收並蓄的，畢竟是太荒蕪啊！燒殘了的煤燼，摔壞了的洋鐵罐，算是大宗出息了，餘如烟捲頭，雜色的破布敗絮，繩頭兒紙屑兒，但有毫釐用處就是他們的收獲呢，取捨之間，畛域殊微乎其微，貨色的供給，全憑那一部白馬拖着的大車，每日一來二去是無定規的，因此這羣小小礦工，工作也就沒有準時了，挖掘比了玩要，怕是後者還來得快勤些，可是他們玩要的花樣也多得很嘍，賽得過白雲蒼狗的變幻，一種玩要在他們簡直就是一種發明，一種創作，他們引起了過路人注意的是這種種創作，使過路人由厭惡而憐憫由憐憫而喜歡了他們的也是這種種創作。

中伏，天氣炎熱的時候，拉圾堆受了薰蒸，常常透出一種噎人的奇臭，那奇臭瀰漫開來，周圍半里大遠便很難得在那裏駐脚，我們的小英雄們似乎對此也無偏好，憩息的空裡往往跑到山坡的樹林裡去換換氣去吹吹風，在那裡是有他們的建築工事的，譬如說，從拉圾堆渡上山坡，必要跳過那夏天特有的一條小溪的話，他們便搬石頭折樹枝在溪上搭起橋來，小橋曲木，居然也頗有清趣，山坡上露天峙立，如火如荼的驕陽是受不了的，他們便在山崖下動手挖出洞來，洞的廣袤足夠五六個孩子坐下來『趕牛角』玩『雞毛蒜皮』那種玩藝，洞口遮以洋鐵片，風雨也可暫避，在古昔蒙昧時候，人們穴居野處，那情景去此怕也不過伯仲間罷？小孩子身上原就賦有不少的靈性。

又譬如冬天，朔風凜冽的刮起來，砭人肌骨，重裘深居的人有時還禁不住冷得要打哆嗦，你說我們的小英雄只一襲破棉布衣，甚至破棉布衣而無之，他們不會凍得抽筋麼？就算小孩子血壯，也當不了什麼，爲躲避這種霜雪風寒，他們也是有辦法的，過路人啊，你得嘆服他們的奇絕，在你匆匆走過又匆匆回來的時候，空無所有的拉圾堆上會給你一所碎石土塊打牆，枯枝麻布袋蓋頂的小屋子看呢，即便工程算不得浩大，你却要記住宅建造的神速不是，像柳迎春之出入寒窰，低了頭鑽進門去，蜷伏下，都快樂得像打呼嚕念經的狸貓，擁擁擠擠的那一羣，歡笑之聲可達路側。

春秋天，不冷不熱，上樹爬山是他們頂叫好的游戲了，他們上樹的本領，可眞不錯，差不多比得了猿猴，高興起來就坐在樹杈極裡打打磕睡的時候都有，爬山，你也非佩服他們不可，不怕峭壁，不怕巉巖也不怕羊腸鳥道的石子嶙峋，慣常赤着脚就奔上了山巔哩，競賽着，呼嘯着，山谷都會磕的起着迴響，有時頗陡的下坡綠草離離的，他們忽兒不高興跑了，便索性頭脚彎作一團，像拋一方土塊似的滾將下來，幾時到達平地，纔立起來，抖抖土，臉上掛一副驕奢的笑，路旁有人會替他們鼓掌助興罷，可是也有人禁不住掉下淚來呢，雖然不知那是高興還是悲哀。

他們能翻跟斗，能做各種各樣的鬼臉，好事的過路有時想給他們一個銅板，要他們要那麼一套，他們不，一轉臉就拾煤球去了，彷彿他們並不拿玩藝來賣錢，他們會排了隊演兵操，因爲附近就是營盤，也會百碼競賽，或架了竿子跳高。

因爲離不多遠也有一個運動場的緣故，他們學學堂裡的男女跨了膊臂走路，也學去公葬送喪的樂隊吹大喇叭，會把戲太多了，看來他們是那樣的聰明伶俐。

他們的吃食不從家裡帶，那是有着另一種來源的，來源就是兵營同學堂的贓湯殘飯，那種贓湯殘飯，油水是不多的，也不乾淨，但充飢不是還有餘麼？荒饉年，再過着兵匪災患，草根樹皮都拿使塡肚皮呢，世界原是如此的世界，人也是如此的人啊。

在這羣小鬼頭們中間，彷彿奉養有一個老頭兒，看年紀，老得那樣龍鍾，應當是他們的祖父或曾祖父之流罷，不過仔細觀察起來，他們又似乎並沒多少血統關係，只是大家領有了這方疆域，便大家不分你我的混了下去，尊敬長者的念頭，又使他無形中『有酒食先生饌』，有事弟子服其勞，都是天涯淪落人啊！誰反對拉圾堆就是他們的田園，拉圾堆就是他們的家呢？誰懷疑老頭兒就是小鬼們的祖若父，小鬼們就是老頭兒的子女呢？

除了那位衰殘的老人，野孩子隊裡還養了一條狗，那是怪瘦的一條黑狗，那樣黑，臥在拉圾堆上顏色是分辨不出的，那條狗的生活就如同野孩子們的生活，連五十步百步都不差，吃是同樣的吃，住是同樣的住，玩也是同樣的玩，野孩子們爬山，牠也爬山，野孩子滾坡，牠也滾坡，野孩子翻跟斗，他也翻跟斗，野孩子揀煤球，牠也在煤灰裏爪抓鼻艘，吃時牠吃，睡時牠睡，那完全是人畜同科的，就一點差勁處，野孩子相將爬樹時，牠却不能，只好橫衝直撞叫囂狂吠而已。

野孩子們的習氣够多，陽光裡們晒，午飯後小睡，破洋鐵筒裡養迎春花，喂麻雀，拾山柴烤火，秋來山洞裡舖枯草落葉，都是隨着季節定轉移的——可是他們也吸烟呢！就看來還不滿六歲的那個也吸，拉圾堆揀得了煙頭就吸煙頭，連烟頭也沒有的，就將那些齷齪的碎紙曬乾捲起來當烟吸，喂，過路的人啊，你看了心上不發涼麼？

『都是誰家的孩子呢？』

有人在流着冷汗，

我願意有那一天，萬年山下再沒有了拉圾堆，萬年山下再沒有了像拉圾似的那些拉圾堆上的野孩子，只市鎮裡街頭巷口站得有像露西亞似的那由小流氓編練而成的認眞而有精神的的小衛隊，

『口令！』你聽，他們在喊。

社會小說　財色婚姻（十九）

（儒丐著）

三，流矢一般的光陰

程氏夫人，立下這樣決心，自然把哭天抹淚的常態，全行拋却，先求人到各家親友去報喪，在夫聞信，先自驅車跑了來，一進門便扯開嗓子哭道，

『伯岑！伯岑！我正指望你幫我的忙，誰知我倒幫你的忙了，你怎的如此想不開，你爲這樣的國家，担憂愁死，太不値了』，

哭着已然走進堂屋，撫屍大慟，程氏夫人在地下跪着勸道，

『您別哭了，您瞧我都不哭了，他簡直是自己找死！』

在夫擦着眼淚說，

『這雖是想不到的事，却是也在意中，因爲他的性質，太內剛了，非自傷也得自殺，只是你打算怎樣辦呢』

程夫人說，

『反正也得對得起他，現在又是冬天，我想多擱幾天，就求大爺分心替我辦這棚事吧，』

在夫說，

『話雖如此，死的活的都得顧，我的脾氣，喜事捨得多花錢，這哭天抹淚的事，令人看着難受，倒不如簡捷爲力快，我勸你不要鋪張，後來你們還得過日子，擱七天就足矣了，棺材不妨好一點，其他全可從儉，』

程夫人說，

『您的話很對，但是活人眼目也得看得過，』

在夫說，

『你就全交給我得了，一定對得起他，』

俗語說，事辦來人，尤其是紅白喜事，在北京這個社會裡，全仗人辦，辦事人若是外行，自然是花錢多，成績少，若是辦事人是內行，而且交際寬，那末花錢不多，局面還非常排場，在夫是個好事的老頭兒，各行店舖沒有不認得他的，不用說給錢，便是求他們白盡義務，也是情甘願意，這也因爲北京歷史相沿，習慣所係，家庭是情的家庭，社會是情的社會，在北京社會裡作事，若是把情字去掉，便一步也走不通。（未完）

東渡日本見學日記（一八）

（[illegible]）

最後到唐克車廠內儲極多，與三菱株式會社同等，據說明者告！現在廠內開工者僅三分之一強，設在戰爭開始時，則始能全般動工云，

全部參觀完了，又赴工場本部休息，經廠長贈與各人紀念物，係步兵砲彈手留彈殼十五生的砲底盤三個，小模形，可以連綴一處立之，給與此種物品，或可以表示軍人的精神的緣故！是很有深切意味，與很新奇的贈品，辭出後赴大阪公會堂，應大阪市民之歡迎會，五時卅分到達，步獻入座，

代表致歡迎辭

于閣下及諸位閣下，見學各位武官，降臨敝市，都覺得非常榮幸，廻顧滿洲建國及今不過二年，人民已各安生業，王道樂土漸漸實現，故日滿感情，日益濃厚，斯尤爲敝人等非常喜歡之至！如敝前數月曾到滿洲去過，對於滿洲各要人，盡已晤面，凡新興滿洲情形爲敝人所親見，更覺得日滿感情的親切愈行進展！

希望諸公知道大阪爲工商市，盼望牽若日滿親善的精神，而對于貿易上援助俾能達到發展地步爲感！

今日晚間設宴，幸諸君能于百忙中抽暇，盡此杯酒，並祝諸君健康！

七時許由公會堂辭出，赴朝日新聞社，蒙朝日新聞社招請我們觀看寶塚少年歌舞團的舞蹈歌劇，一般少女桃李芳姿，舞猶弱柳當風，歌喉清潤，音若落珠走盤，加以肉香肉色，尤足令人色授魂消，演至九時，乃散後又贈我們與之攝影，遂未一親皮膚之私，但已作入幕之賓，（因爲延到台幕後攝影）各人對此興趣皆覺得太濃厚不易消釋的！後爲新聞社招待茶點，又映演朝日新聞主辦之熱河調查團電影，演畢即赴車站，搭晚十時車向宮島出發。（未完）

忠言

寫給失敗者

（磊夫）

失敗同胞們！你們是人類中的失意者可憐蟲，同時前途亦多危機，然而『失敗爲成功之母』的救命旗，却在彼岸遠遠的擺動着，似乎要超渡您們，引領你掙扎前進，捲土重來，無需乎心灰意冷，頹唐委靡，免得做時代的犧牲者，可是仍有一點，應該特別注意！

『失敗爲成功之母』的確是經驗話，千眞萬實的，不過當中還有解說，設若一味迷信這句，不去追求失敗緣由，單空想反正今日失敗，他日成功，恐怕你失敗一百次，結果還是個『失敗』！

事業之所以失敗，莫不出於自己的弱點，或因性質，或因見識，或因方策，如果不能察知而矯正之，那裡有成功的希望呢！所以失敗之後，當推究緣由，檢查一己弱點，然後用奮勇精神矯正，不撓毅力掙扎，一般人，一經失敗則怨天尤人，只見事業的失敗，而不問自己弱點所在，因而沒有矯正機會，事業也就沒有成功的日子了！

最危險而不可救藥的，是失敗委諸環境不良，反覺自己所向無非，終不至於一再…失敗不止！

失敗者啊！你有弱點嗎？有！當爽然矯正，沒有！恐自欺而欺人，能用客觀態度，冷靜頭腦想上一想，牠不久必呈露在你心頭，願自省之神，永遠伴隨，早日結出奮鬪之花，敬祝平安。

一，七，二九，投於海龍

別錄

談文身

（阿武）

有人說『刺文』是在漢代已經有的，但我沒有發見過什麼考證，故不敢相信，然而這個玩意兒，却不只中國有的，如南洋羣島及日，法，英，俄，德，奧各國也很流行，致說『文身』的作用，大約可以分作五種，現略的和大家談談。

一紀念　宋傳說岳飛的母親曾在岳飛的背上刺過『精忠報國』四字，以爲教子盡國民之責的紀念，又如法國的軍人，常把拿破崙的肖相及名字刺在胸前及胳臂上，以爲景仰，也有因友愛的而施刺的。

二裝飾　『刺文』大概以裝飾爲最普遍了，如南洋羣島的土人及各國的工人軍人等，他們的整個身體四肢都常密刺着五光十色翩翩相生的裸體女人，人像，花卉，飛禽走獸昆蟲，格言等類，頗有藝術性。

三宗教　『文身』在宗教上也很流行的，聞說基督教徒有把聖像—教條—格言—聖經—詩之類刺在兩邊胳臂及胸前頸項上，其餘儒，釋，道，回諸教，也有同樣的辦法。

四愛情　關于愛情的『刺文』，也多流行於南洋羣島及俄，日，德幾處，他們每把愛人的簡像名字刺文胸臂，以爲愛情堅摯的一種表示，但是有些因中途彼此有變節及撒手，或死去的一個，其餘的一個再找對偶的，他們就在像或名字上加刺花卉等把像及名字蓋沒，以爲減少感觸的一種辦法。

五刑罰　我國在中古時代，有『刺文』的刑法，叫做『刑墨』，如遇大惡大奸的犯人，及一般已定死刑而幸受大赦的重犯及充軍犯之類，就將之『刑墨』在犯人的臉部刺上犯罪的記號及文字等以爲懲誡及認識。

讀者之聲

不談政治。趨重社會。歡迎短稿。須加句點。

讀了正鵠先生對現在商人的意見之後

（施諸）

正鵠先生偉鑒，茲閱月之十四日，盛京時報讀者之聲欄內，載有閣下對現在商人的意見的大作，捧讀之餘，殊深興味，文章不長，足能喚醒我商人之迷夢，余亦商人，當亦予能越過一般商人感激閣下之辭中，但其中之誠辭與事寔相背者，亦屬不尠，茲特摘諸，寫錄於後，以供讀者之評討焉，一，閣下首言近來金店綢房，均一律改穿洋服，事實確是不錯，惟言內部之腐，專制之苛，經理吸食鴉片，夜晚子午不眠，以致店員僉皆成爲病夫，此語誠屬荒唐，我想，既屬專制商號之經理，其自有一種專制之特性，決不能朝吸大煙，夕食白面，誼想甚麼叫鴉片—嗎啡—海洛因—等等之名詞，恐其聞所未聞哩！奉市商號不下數萬家，大街通衢比比皆是，試問店員都要弄成病夫，則集聚全省之醫生，也恐不足敷用呀？商店店員穿用洋服，一則於商店表面，得以觀瞻，二則亦是表現我新興滿洲國擴充商戰之象徵，爲商店經理者，無所謂無禮，由此觀之，此閣下矛盾者一，二閣下謂財政部理財司，實施整頓銀行，私人銀行中行員，未諳簿記而仍不就學者甚夥，此項殊屬遺憾，但奉天市各地及商會設立之商人簿記學堂，爲何每期卒業生，也不下二三百人呢？此其矛盾者二，三，所言商業除銀行而外，純粹爲人間之活地獄，此等言語，更屬渺茫，要想商店如人間之地獄一樣，一般商人，早起無限之狂騷，何能待閣下今日以一筆一言而挑破之，此閣下矛盾者三，嗚呼吾知先生之心矣，若夫閣下之志者，正如春園之桃李，蓬勃怒放，此時雖不如欲，順序自有露頭之時，俗謂恒爲成功之母，虛榮總歸敗事之門，例如登高，設一躍而欲至頂，其不隕越幾何？余非商店之經理，亦非商店之財東，寔事如斯，非敢妄造，余此後甚願我商人，斬斷一切荊棘，力闢光明之路，以期後步成名，爲商界樹一法幟，幸甚，若照正鵠君所談商人之前途，實弗堪回首矣，此後正鵠君如在有何意見，請另撰新題，此題恕我不再作答復。

一九三四，八，十五，投於瀋垣

瀋陽電影院

八月廿日至廿二日　星期一至星期三

捲土重來、祗演三天、再不重演

一九一四年世界大戰英德海軍印度洋血戰大寫眞

英德海軍大戰

艨艟戰艦、逐浪奔濤、印度洋中變成恐怖戰地、犀利魚雷、翻江倒海、幾番轟炸、聲威動地驚天、

最大戰艦、專備犧牲、十分鐘內完全毀滅、下沉、慘烈、淒壯、此片之攝製、完全揭示歐戰之役、英德兩國海軍之權威、勇壯、

▲歐戰之役海戰最劇烈淒慘之一段

▲歐戰之役印度洋海戰之霸王戰史

不日開演　天一公司有聲巨片　孽海雙鴛

邊塞災況

（步伯蔡韻）（裴東野）

寒流西下望澄淵。野草閒花分外妍。一片荒郊迷望眼。幾家負郭未炊烟。桑麻亂後園無主。兵燹劫餘屋浩然。塗炭遭時深水火。伊誰倒解袋中錢。

盤鴉掠地頻鳴咽。旅雁排空幾溯洄。怒浪捲時誰砥柱。哀鴻啼處少英才。現穿玉蜀長街賣。收拾漁柴入灶來。國課未封私欠急。羣相爭避債無台。

惆悵之夜

（黃青林）

光陰像流水般那樣快，轉瞬間已是夏沒秋初了，我每天爲着生活的問題，所以寄身在商店裡，而置家庭於無暇顧及，未免常增牢騷，在一個立秋後的一天晚上，由店裡告了假轉回家中，一進門見我的妻子和一羣小孩子們，正在玩要嬉戲呢，除了我和靄的妻子問着幾句安慰話外，而小孩子們均都呼叫不止的說，爸爸，你買來什麼吃的東西沒有，恰好我在回歸的途中，買了幾枚桃子，於是分給他們啖食着，又和我的妻子，談回日來煩瑣的事情，忽聽得，的時鐘，已敲了九下，此時的小孩們，均都困倦欲睡了，是以由着妻子一一安排着他們就寢，我夫妻二人，亦遂之息燈入臥，但是雖然初秋，而天氣却非常的炎熱，並且蚊蟲亦『，吮人的肌膚，簡直是難以入寐，於是我拋棄睡魔，起的身來，坐於榻畔，領受着從簾中透進的微風稍覺涼快，但見着街上的電燈異常光明，滿天的繁星，在閃爍不定，更聞着檐下鐵馬聲，牆角蟋蟀聲，兒童鼾睡聲，亦相繼而起，此時已萬戶入睡，夜闌人靜了，徘徊未睡的我，在斯時觸動着思潮萬種，突上心頭，憶及邇來生活的狀況，雖比從前稍微寬裕，但是終未得到圓滿，致愉的妻子，日率着一羣小孩子們，受着那種壓迫的生活，唉，困苦極了，甚至此五內如焚，肝胆欲碎，幾有嗚咽欲泣不能的樣子，當樣的多時，始自戀着說，世上的人們，窮通不定，誓有向上奮鬥的人們，無良好的結果呢，亦許時運的關係，以致如此，將來或者由困苦，一躍而登佳境，亦未可知，儻有好自爲之盼望着未來的甜蜜生活。

一九三四，八，十五，寫於大西關裕藥店。

◈投稿須知◈

（一）凡來函稿須加句點
（二）稿紙須在一面書寫
（三）取錄與否概不寄還
（四）不予酬賞亦不贈報

瀋陽電影院

炎暑將過　初秋又在　我們面前　展翅了！　本院重資　所租之中　外偉大名　片也源源　而來了！

炎暑將過　初秋本院之新陣容

明星公司　姊妹花　脂粉市場　銀星幸運　失戀

聯華公司　漁光曲　野玫瑰

人道　天明

天一公司　歡喜冤家　似水流年　上海小姐　孽海雙鴛

西洋巨片　落花夢　虎魔王僵尸

孤城　血戰

請注意上邊各片之開演日期

佐竹式精穀機

絕對無水無砂。碾高粱米機。能使白如水晶。並可推稻米。推穀子有特號清水式之三倍的能率。（函索即寄說明書）

廣島縣佐竹製作所

總代理店 奉天大西關　三井洋行

奉天千代田通 經售店　栃木洋行

新高香蕉糖

新高糖果
環球第一
蕉蜜化糖
香味佳絕

撫順商館內 鶴屋商店
奉天市與正門前 宇治商店

日文 漢文 英文

東洋打字機

實務界之一大福音、販賣並應需印書
完備之縱横併用機、日文漢文打字機生短期養成代理店

滿蒙 奉天日站春日町一二
小林又七支店出張所
電話三五〇一番

她之所以忠告其易怒夫婿者

像他這樣吹毛求疵動輒發怒的脾氣她眞可以責他的不該然而他是聰明不過的知道他常患着胆汁不調精神困頓身體萎弱種種的毛病因他自己亦嘗患過這類由便秘而起之各症所以他之忠告乃是服用清導丸服丸之翌晨他便彩高興烈喜悅歡愉一如昔日矣

清導丸全係植物製成爲安全可靠之潤腸良藥其功力和平天然而却又徹底可必能使腸部工作始終順序無上癮絞痛峻瀉諸弊以之治療肝火胆疾頭痛與夫防禦泄瀉痢疾以及其他腸胃疾病眞是如今醫藥科學所發明的最佳良最好服的藥品了

各藥房皆有出售或向上海江西路四五一號韋廉士醫生藥局函購每瓶七角六瓶三元五角郵費不取　一切信件可由奉天和記洋行轉上海韋廉士醫生藥局

第威德潤腸丸

有平肝潤腸開胃之功效

此丸藥性温和老幼咸宜有平肝潤腸開胃之功效凡患便閉或大便無常者服之尤見靈效服後既不腹痛更無猛烈冲瀉之弊

各大藥房均有出售

佳餚滿桌
尚嫌乏味

新製品

滋潤獅子牙粉

出售同時蒙異常

愛顧之 滋潤獅子牙粉！

一、保有適宜之溫潤、不飛散粉末、故兒童使用亦便利、
一、香味清新、口頰涼爽、
一、售價亦非常低廉、

滋潤獅子牙粉
每罐裝入擴大圖

ライオン歯磨 獅子牙粉 本舖 株式會社 小林商店

安東水災實地調查之一瞥

本報特派員安東專電

全市盡成澤國　災害奇重驚人

【安東】本埠自本月十七日起、即陰雲密佈、一日大雨如注、以致山洪爆發、市內各處均成澤國、幸未久降、旋即退出、繼至夜間、雨勢仍大、降至十九日早、勢若傾盆、以致水勢猛漲、鎮安橋土壩被水沖毀、市內因是浸入水患、即成澤國之勢、而東坎子後潮溝一帶、水勢更大、徧處汪洋、水已及房頂、民衆突逢此意外、驚慌萬狀、記者分赴各處水災實地勘查、以資報告各界閱者、玆將調查情形、披露於後、

木排船隻　損失最鉅

此次洪水怒發、全市各處罹及水災之損失、玆經調查、是日上午當洪水橫流之際、停泊在大沙河沿岸之船隻、約二百隻、一致順水而去、所載之糧石、約一萬五千石、損失之額在十八萬元以上、又停泊上游馬市、台燕窩等處之船隻、木排、損失約在四十五萬元以上云、

各機關　救濟狀況

本埠商民紳士、對於慈善事宜、向不落後、本日雨水爲災全市均成澤國、一般難民絡繹於途、携老扶幼、其慘狀難言、本埠總商會、爲救濟被水難民、特行出動救濟、並暫定滿洲舞台、安東舞台、及東平電影院三處、爲避難安身之所、閒據調查、現在被水害難民約達一二三千名之多、總商會爲其安置棲身之所、後並又備置食品、以爲充飢云、

警備船出動

安東水上警察局、負水上責任、今早突發生水害、全市均成澤國、而江水已行出岸、大江之中、被沖髒船及木排、並及糧石種種、江中充滿順流而下、該警局所有警備船等等、均行出動、沿江救護、聞該局保安丸、在江橋附近、救護順沖水下一老婦及一小孩、在江濤萬浪之中、經該船奮勇救護、得獲復生、該保安丸之勇敢、殊爲可嘉云、

調查災況　大沙河後潮溝興東各街　房屋貨物什器悉被水淹

水勢正盛時、記者買舟駛往大沙河、後潮溝、興東各街、實地調查、就中以大沙河損失較重、住民先以水勢尙輕、由房而上坑、水勢略重、從窗外出而房抓頂水勢極重、房屋倒塌、慘遭滅頂者、尙不計其數、而幸勉於災者、狼藉街頭、尤爲不計、興東新安各街、房屋沖損倒塌者、到處皆是、本報分館經理住宅、在柴市街、當水深至屋時、舉家人皆打板在屋空、後以水勢漸漲而上房、及水上房椽、勢不可支、幸被木排搭救上樓、未致罹災、亦爲幸極、

大沙河土壩決口　鎮安橋冲毀　橋上二十餘人滅頂

後潮溝土壩及鎮安橋、因上流猛漲及山洪爆發、以致水勢猛烈致將土壩沖毀、水由沖毀之處、即向市內漫入、查鎮安橋建築經年、工程浩大、全部均爲鐵質並以堅固之石基興修、經年、始行竣工、其工程之大、可見一斑、而其堅固尤非一般木橋可比、不幸今逢這般猛烈水勢、竟將該橋完全沖毀、殊爲可、斯時適有本市貧兒學校學生、冒水歸家、行至橋間、並有婦女多人、値橋被水冲斷、致將二十餘人、慘遭滅頂、順水而流、其慘狀亦云極矣、

維持秩序　警官全體出動　救濟難民

安東警察廳、以本日水勢暴漲而市內均成澤國、一般罹難者絡繹不絕、爲維持交通、及救濟逃生計、則通飭各分所警士、全體出動、各持槍械木棒各警界內、指揮一切、警察廳一般官吏亦行出動、親赴受水災之處、實地調查、是以警察官吏、本日內均行出動、冲水勘查一切云、

滿鐵救濟災民　送金十萬　五十萬元復興費

【大連】滿鐵當局、昨據安東方面之報告、該市因江水暴漲、氾濫於全市、商民間因不暇防範、致慘遭滅頂者、大有人在、此外房屋倒塌、家俱金錢食用品等、被沖流者頗多、因而損失極重、被害市民、飢寒交加、刻正急待救援、乃於二十日午後一時頃、召開重役會議、討論救濟及恢復市街之方法如下、

一、急送現金十萬圓、速救刻在澤國中之遭難安東市民、

二、附屬地內之市街被沖毀處頗多、爲速於恢復計、定追加預算五十萬圓、

三、被沖毀之處、既須急於復興、而所需木石材料、又急於運送、因此限於滿鐵線內免却運送之運金云、

派汽車消防員　救安難民

【大連】滿鐵本社、因安東水災尙未息止、遭難者急待援助、除送現款外、並於二十日午前、急開會議、由地方部核奪之結果、以救濟用之自動車及消防人員、派送該市、以救日前之急、派送之人車數如下、乘客用之自動車六台、貨物運搬汽車七台撒水車(給水用)八台、消防手三十二名、消防長七名、土木手八名、水道技師二名、機械技師三名、建築技師三名、

以高買之物　取情人歡心　野鴛鴦双双被捕

【大連】原籍旅順管內營城子双台溝、現在市內大正通十四番地、居之喬德泰、現年二十歲、身無正業、數月前、與元町福海東氷店女招待員李桂香、發生戀愛、乘警官監視之不備、日夜野會於海濱山林之間、而喬因無金錢、乃高買物品、變賣之後、以之而買李桂香之歡心、查自七月中旬以來、高買數十次、得錢頗鉅、前由沙河口附近各商店中、高買浴用品、同李游泳於海濱、日昨因戀姦遲歸、同宿於星個浦海岸之林中、正在雲雨之間、被風紀警官所逢、當時双双捕於獄中云、

老虎灘至大連驛　開通新幹路

【大連】滿鐵當局、以爲新大連驛完成後、擬將老虎灘至連鎖街之道路、貫通至卸賣市場及小賣市場、直達新驛前之廣場、如此則老虎灘方面之交通、倍增便利、驛前廣場、設巨大之門戶、出入方便、實現後、連鎖街占居幹路之側、可倍增宏壯、當必煥然一新云、

滿鐵嚴防百斯篤　日滿協助檢驗旅客車

【大連】近聞四洮路沿線之臥虎屯附近、又發生比斯篤症、滿鐵衛生課、恐其蔓延於他處、凡側近附屬地等處、急速調查、一方更聞臥虎屯東北八里許、後六家子方面、至十八日、因病死亡者十二名、自十八日至目下、患染者五名、勢甚猖獗、與通遼百斯篤、調查所協力之下、努力預防、編成防疫班三自二十一日、已派赴現場、日滿衛生當局、對於旅客列車內嚴施檢驗云、

北鐵減低運費實行　其減低程度較拉濱路仍賤

【哈爾濱】北鐵以特產行將上市、爲廣招徠計、減低南部綫運費二三成一節、已誌前報、玆北鐵已於月之十六日起、實行減低運費之成、已正式函達滿鐵事務所知照、但其取減之數、非特將較高拉濱路運費之成份減去、且更較拉賓路低賤計、由北鐵南部綫南下之糧石、每噸運費二十三元二角五分、拉賓路則爲二十四元零五分、依勢觀測、拉賓路準據前次爲應付北鐵減低運費之會議、於最近之將來、對於運費、亦必有相當之低減、而謀競爭云、

警務局指導　外勤警官教育

【大連】關東廳警務局、以爲滿洲建國以來、思想犯罪者、逐漸增多、而各署之外勤警官、對此罪犯之偵緝及逮捕、多不注重且有誤解特高警察之情理者、値此特高警察新設之同時、爲解釋特高之關係、彙爲指導外勤警官之教育計、其第一手段、前曾對全滿各署刑事等、令其提出關於特高關係之捕物體驗談、現在各刑事連已在起草中、由警務局裁取之下、刊登單行本、以供各署警官之參考云、

修管獄員辦公室

【磐石】縣長劉懋昭、玆以監獄內、缺少管獄員辦公室一所、擬在監獄內、蓋房三間、作爲管獄員宿室、及辦公之用、業已呈請撥欵九百九十餘元、俟諭准後、即行興修云、

籌備堵江堤決口　以水勢日減無再漲之危險　堵塞之後設法抽洩積水

【哈爾濱】本年松花江面漲水、形勢之危急、不亞於前年江堤決口、水淹哈市之時、然哈埠市面、卒得安然度過此難關、而未遭前年洪水之害者、一則因水災預防委員會、及駐哈滿日各軍警、合力防堵、使水漲堤亦高、使無侵入之罅隙得以未能漫過、二則因江北之堤首先潰決、致江道內之水勢、向北分散、減少江流內積水之高度、本埠遂得化夷、轉危爲安、就本埠商民言之、固屬萬幸、然江北一帶、各村屯之商民、則損失不貲矣、近來松花江面之水勢、日見低落就目前之情形觀之、似無再行增漲之危險、是本埠商民此後自可安居樂業、勿再作杞人之憂、哈爾濱水災預防委員會、以江水既日見低落、此後當不能再漲本埠江沿上防水工作、至此暫可告一段落、惟江北潰決之江堤口、如不設法將其堵塞、則江水橫流、將無底止、急應援上前堵塞本埠江堤決口處之辦法、先將江北所決堤口、設法堵住、不令江水再向北流、使其順江道而下、納入正流、然後再將堤外之積、向江內抽瀉以期早日使水退盡、恢復地方之秩序、刻下時於此事、正在縝密研究之中、不久即可見諸事實云、

魚蟹出現大街

【鳳城】自十六日晚、大雨傾盆、迄於今日尙未停止、昨十八日由東街、東燒鍋門前街中、突有長約半尺以下之鯽魚飯盤大以下之螃蟹、游行於水溝中、爲城廂保甲所之甲丁督見、惹得附近居民、均往捕撈、多有所獲、蓋因蒿子溝之水泡子、因漲水而接連街中陽溝、多年生在此中之魚蟹、趁流而出故也、

防城電網費　貧富攤派不公

【雙城】本邑自初夏、青紗帳起、城內士紳富戶以及區保牌長等、會有一度大開會議、預防匪患、自全體通過後、即時購買電綫鐵絲、諸般所用物品議決於城牆壕上、按設電網、共費國幣七千元之鉅、現下聞已於城壕之上、披置妥當、於月之十三四日、復開會議、商議大小各戶均攤電網費、極貧之戶、亦攤出國幣五角、全城分爲四隅、每隅攤費一千七百餘元、一般小戶人家、聞知均攤電網費、心中甚爲不平、嘖有煩言、不堪入耳、併言如果我們應攤費五角、若該等富戶有二千垧地、一千垧、五百垧三百垧田地、五十間房產者、應攤電網費幾百元、幾十元、事關公益、旣謂之均攤、執其事者、理當將此均攤費、分爲等次張榜週知、免却小戶怨恨、論者謂按設電網、原爲富戶保衞身命財產起見、不與貧戶相干、我們如願財產安全、以自己財力核算、有田地一垧出洋五角、共有田地一千垧、出洋五百元、非但不惹小戶煩言而且自有專權、把守電網、他人不得干涉過問、如果自攤財產、堅吝不出化費、臨事倚仗小戶出錢、保護大家財產、此事未免不直甚矣、此事若正大辦法、頂好按地房子均攤、每垧地攤洋一角、每間房子攤洋一角、無產業者、概不攤費、似此辦理、正己正人、中立不[illegible]

不景氣中之妓館　開始大減價　內條子亦附帶實行

【哈爾濱】受女招待及野鷄娼窰業、近爲打開不景氣、而挽頽勢計、紛紛在計議應付辦法中、擬再度呈請官府取締女招待、否則課以捐稅以示限制等等、不一而足、惟薈芳里之妓館柱寶堂等五六家、見於已往呼籲官府取締女招待之無效、今回亦不能得有滿足結果、遂別開生面、而出諸減價之一舉、以廣招徠遊客、自月之十七日起、已條示週知、計住局減爲三元、盤子減爲五角、而內條子、(變像之拉舖)亦定以二元之代價、現已實行、前之非住局不能眞個銷魂之遊客、今亦能於任何時之一利那間、夢赴陽臺矣、在時間、在金錢、妓客兩方、皆能經濟、而又得着實惠、該堂等眞可謂善於應付環境者、準此其同業者上、自二等下、至土娼、影響所及、亦必爭先效尤、說者謂窰業界於最近之將來、將必展開一新的局面云、

百物漲價　水災後之哈市

【哈爾濱】前於江水大漲之際、本埠市政警察各當局、深恐不肖奸商、乘機高抬物價、壟斷漁利、損失市民、影響生活、故對於日用生活品之價格加以限制、不准隨便提高、以免妨害民生、故當時各火磨商人、對於麪粉之價値、屢欲提加、然因有所顧忌、未敢悍然行之、近來江水日減、市面安定、而一切物價、莫不大漲、就中以平民日用生活品、漲價尤甚、聞此係受水災後、秋收缺望、影響之所致、但一般市民、驟然增加日用生活費之担負、莫不叫苦不置云、

航聯局亡羊補牢　規定防匪策

【哈爾濱】航業聯合局、於本年開江之初、爲預防匪徒冒充乘客、混跡船中、乘機暴發、刧掠船隻、故通告各船船長、及大副二副等、務各暫率護勇、對於船客於各碼頭上客之際、對於船客所携之行李一箱一匣等物、作嚴密之檢查、以防暗帶槍械、混入船中、此項辦法、如船如果能認眞遵行、自可消除隱患惟各船人員、對於局令、多不重視、陽奉陰違、致有此次營口輪船、中途被刦之慘禍、此案發生之後、航聯局檢查旅客行李、實爲預防匪患策上當務之急、第恐各船不注意如此、再有蹈營口輪船之覆轍者、影響業務前途、實非淺鮮、玆爲亡羊補牢計、昨又通告各船船長及大副二副、事務員等、於航行途中、無論在何碼頭上、於旅客登船之時、務須督率護勇、切實檢查其中所帶之行李以免有暗藏槍械情事、其有不服檢查者、即拒絕其上船、以示限制、此後如因檢查不周、發生匪劫船舶之時、定唯該船船長大副等是問云、

刑事捉獲嫌疑犯

【瓦房店】司法刑事張國村老成敏捷、久著功績、業誌前報一般人士稱之謂福爾摩士、該刑事今晨捉獲一行迹可疑之人、原因近幾日來、頗有窃盜事隊見該人徘徊道側、神色倉忙、玆加以逮捕、不無原因、聞被補者、住鄭家限子、名鄭喜亭素有銀針之癖、貫嗜偷窃、此次落網、想從而種種懸案不難

撞傷幼童

【瓦房店】張祥福山東人也現在開設菜床、本日上午十句鐘、因事乘自轉車赴河北、比行至共濟橋分所門前時、將一步行之鄭姓小兒撞倒、將後腦撞破、血流如注、號哭頗慘、警士聞訊、當將小兒送至同春醫院、張祥福則暫時拘押、俟保開釋、小兒之祖、曾充稅捐局長、父敏橋充縣署僱員、午聞凶信、光頭跣足、奔至醫院、可見父母疼兒之切、寄語乘自轉車者、對人跡稠密、道路窄狹之處、務要謹愼、於本身上有莫大利益焉、

警局注重治安

【瓦房店】頃據某方面情報謂有不良分子、潛入內地、警務局接得報告後、司法主任王福職員、便衣出動、以下至至元、指導官岡本鎮、在妓館店房大烟館等遊人聚萃之處、細心搜查、當在德記客棧衝散賭錢數人、皆行逃走、當將主人代局看押、王主任則在實私烟館之小范婆家、捉獲癮君子李于陣等三人、連同主人及烟具一併送交縣署、直至十餘……市面靜謐、始行回局云、

匪人刼糧奪車

【遼陽】玆據城西北來人傳說、九區管界龍灣村附近、於數日前、當有來城賣糧車十餘乘、將糧至城賣畢回歸、行經其地、突出匪人十餘名、各帶槍械、當即將車等刼住、大肆搜掠、將各該車等賣糧之欵盡行奪去、然後乃逃之夭夭、聞其中、惟有一人、將欵收藏褲襠中、幸得未掠去云、

熊岳空前大雨

【熊岳城】入秋以來、天氣驟變、每日細雨霏霏、終難停歇、雖屬可愛、而未成患、忽於月之十九日晚、大雨直降、倏間傾盆、致河水氾濫、平地橫流、低處房舍多被冲塌、圃苗田禾、亦爲淹沒、因是年成減收、可立而待、一般農民、均失所望、但水之漲也、如怒馬奔騰、其消也、猶白駒過隙數時間、竟雨停水消矣、此番大雨、誠千古所未有也云、

滿鐵農產　調查班到雙

【雙山】于月之十四日晚三句鐘、滿鐵農產調查主任長谷川、調查員春原等、一行四人、由遼東來雙、聞係爲調查田禾狀況、能得幾分收成、及人民食品、牲畜飼料等項、每年出產若干、下榻於第一校、至十五日即行返遼云、

掘新式戰壕　嚴防匪工作

【營盤站】當六月十二日、匪首仁義軍等、攻入本站市街時、原有警察隊十五名駐防、擊匪出力、業誌前報、趙縣長恐匪再退、派第二中隊長唐紹臣、帶隊來營駐防、協同防禦、該隊長到防後、認眞從公、先于村東築成陣地、復于四圍各險要處、掘最新式戰壕、將所屬分爲二隊、藉爲犄角、分班輪流巡邏、晝夜不息、商民賴以高枕無憂、若唐中隊長者、可謂認眞從公者云、

河西匪氛殲滅

【鐵嶺】遼河西鐵法毗連娘娘廟一帶、股匪到處滋擾、前經桑原指導官、率隊往剿、在大孤榆樹、與匪相接戰、經兩小時之久、匪勢不支、向西逃逸、復受警隊追擊、致潰散逃亡、警隊大獲全勝、高唱凱歌返鐵云、

娘子軍動武

【鐵嶺】南大街住戶李某、素以小販爲業、於月之十九日晚飯後、令其小兒年八九歲、赴茶館打水、時値王某小孩、亦打水至此、該二小孩、初互口角、繼則動武、經人拉開、雙方娘子軍聞知馳往該處、各出惡語、又大打而特打云、

經東洋体協成立後　日滿菲將行最初會商　難波飯澤兩理事赴日

滿洲國自加入遠東體協問題發生糾紛以來、日滿運動界之提携、遂呈停止狀態、然爲調整此項起見、大日本體協專務理事會、與東渡赴日中之滿洲國體育聯盟理事長濱藤隆作氏、懇談、一方面滿洲國側、當時將滿洲國體育協會、組織及範圍上、改爲含有競技別團體、以謀刷新陣容、因改稱「大滿洲帝國體育聯盟」、關於今後日滿運動界之連絡者、難波、飯澤兩常務理事、決定東渡訪日、預定二十七日抵大阪先與關西方面競技團體關係者會見、渡日之滿洲國體育聯盟代表難波常務理事、爲前東大拉式足球部前鋒(F・W)神戶理事、爲松本高校、東北帝大有名之田徑隊首將、果能應今次之來命而得接洽耶?同時、據十七日發之馬尼剌電、菲島體協會長嗒遜氏、同副會長維爾卡斯氏、乘明二十日馬尼剌出航之加拿大號輪船、經日本而渡美、因豫定九月上旬、在東京開東洋體育協會A・A・A・O成立後之第一回一般觀測由彼日滿菲運動界之首腦、處理諸項重要協議、在此時機、滿洲國之東洋體協加盟懸案、似可解決云、

日美國際水上競技大會、月之十五日、參加名古屋女子隊、假市營振南游泳地舉行、觀客約達一萬人、頗稱盛況、該會成績如下、

女子二百米
一、(二分五〇秒三)小島、二、鹽見、三、古賀

百米蛙式
一、葉室(日大)一分十七秒九岡田、奧藤(明大)

二百米
一、杉本(日大)二分一九秒三、大横田、武村、

百米仰泳
一、小鳥威(美)一分十、秒二河津、秋吉

八百米
一、美廸意加(美)十分一三秒二、二、堀、石原田、

女子二百米蛙式
一、前畑(椙山)三分七秒二杉倉、淺井

三百米混合接力
一、明大隊三分五六秒
二、名古屋隊、日美混合隊棄權、

女子百米
一、鹽見(椙山)一分一五秒九小島、渡部

二百米仰泳
小鳥威(美)二分三六秒二山田、河野

百米
一、海爾(美)一分〇秒六、大横田、豐田

女子百米仰泳
一、小木會(淑德)一分三一秒六、北島、時田

四百米
一、葉室(日大)四分四九秒八、堀、石原田、

女子二百米接力
一、椙山女學園二分二三秒一日本新記錄、

二百米接力
一、A組(一分五一秒七)美廸意加、石原田、片山、豐田、

阿富汗國決定參加歐林比克　田徑曲棍擊球二種目

據德國歐林比克警備委員會發表、對一九三六年歐林比克參加招聘、中央亞細亞阿富汗國、決定參加田徑賽與曲棍擊球賽、阿富汗參加該會、不但最初、且進出國際競技、由歐林比克警備委員會斡旋、於五月二三兩日、參加假純蒂利舉行之西亞細亞競技大會、該西亞細亞大會、由印度完全獲得錦標、頗堪注目者、印度曲棍擊球隊、雖於一九二八、一九三二年兩次冠軍世界然於該會、以五比零之成績、印度隊被阿富汗隊擊退、從而一九三六年之歐林大會曲棍擊球賽、難以預測、日本隊於三二年擊退美國、而獲第二位、然對阿富汗隊、寔可謂勁敵、

美田徑隊　拍電表示雄心

【東京通信】初秋運動界之壯舉、日美國際對抗陸上競技會、預定三星期后開幕、日本陸上聯盟、現正節節準備一切美國選手、於過去十六日、由舊金山解纜、陸上聯盟對此、拍電表示歡迎、美國選手團對之十七日回電謂、

【應貴聯盟之招聘感、予等一行、現向貴國繼續航海、一行元氣、頗呈活潑、向運動國日本遠征、且喜歡溫洛杉磯以來之舊交、與副招聘之趣旨起見、自重自愛云云、該一行選手體格大略如下、

	年齡	身長(呎)	體重(磅)
◎短距離			
美特加夫	二四	五、一一	一八〇
巴遜斯	二三	六、〇〇	一五五
格林	二三	五、一一	一五五
◎中距離			
篷勃斯	二三	六、〇〇	一五〇
蒂兒			
克羅雷	二五	五、一一	一六〇
肯寧喀姆	二五	五、〇九	一六〇
◎欄賽			
格特	二〇	六、〇三	一八〇
◎跳躍			
盛爾金斯	一九	六、〇三	一六五
托莫遜	二三	六、〇一	一五五
馬迪	二三	六、〇一	一八〇
◎投擲			
坦	二三	六、〇五	一
斐巴	二一	五、〇一	一七〇

美二選手依然活躍

【名古屋通信】在名古屋之

英法陸上競技　英國奏凱歌

英法陸上對抗競技、七月二十九日在法蘭西巴黎郊外哥倫布競技場舉行、以六十六分五比五十三分五、英吉利勝利、英國側之徑賽、與法國側之田賽、各逞本領、結局徑賽九項中得七項、田賽獲跳高之優勝、英吉利遂奏凱歌、英國於中距離、仍能創好記錄、頗堪注目玆列其成績如次、

▲百米(十一秒)蘇伊寧(英)▲二百米(二十一秒六)蘇伊寧(英)▲四百米(四十八秒二)蘭普林賓(英)▲八百米(一分五十二秒二)克伯(英)▲千五百米(三分五十三秒八)昆智(英)▲五千米(十四分五十七秒)設夏耳(法)▲高欄(十五秒二)夫伊蕾(英)▲三千米低欄(九分二十七秒)雷露優(法)▲千六百米接力(三分二十九秒六)英吉利(三分二十九秒六)▲跳高(一米八八米)琪(英)▲跳遠(七米一四)鮑爾(法)▲撑竿跳(三米八〇)拉瑪得伊(法)▲擲球(十五米二一)道爾(法)▲擲餅(四十七米一六)韓安得兒(法)

縣公署招開 防空會議

【本溪】縣長陳蔭翹、參事官石川博見、鑑於民衆缺乏防空知識、特於本月十七日午後二時、招集各機關首領、各法團代表、以及新聞界人士、開防空會議、出席者爲縣長陳蔭翹、石川參事官、李恩霈、常務局長、劉財局長、張秀峯、宋金亭、孟凌雲、苑竹川、吳玉濱、鍾秀崎、司乃德、街長劉連三、魏英斗、劉炎、郭子俊、王科長、李英麟、王占一、張偉忱、孫治亞、遲今青、葛秘書、日方憲兵隊長柳平次郎等卅二員、首由陳縣長報告、大意謂滅民政部大臣、鑑於人民缺乏防空知識、所以成立防空協會、在奉山南滿瀋海安奉各路綫、均有設立支部、必要所以本縣日滿官憲、乃共同組織防空協會支部、支部長由縣島總辦担任、昨日已經開會討論、本溪防空應當配屬的武器最小限度、爲高射砲二門、高射機關槍十架、分置於新市街及滿洲街各要衝之地、以備萬一、該種利器、購買價目、高射砲每門約萬二千元、機關槍每挺爲千七百元左右、欵項結滿日兩方担任、當經議決、由果滿方担任金票二千元、其餘由滿鐵担任、查對於國空管議、各人均應有充分的準備、所以拿我的眼光來看、就是在拿多幾個錢、也不爲多、不知大家意思怎樣、縣長報告完畢後經大家討論、結果由商會担負九百元、街公所担負七百元、各機關公務員担負四百元、該會會員共分四種、(一)爲名譽會員、(二)爲特別會員、(三)正會員、(四)贊助會員(名譽會員者、須有防空智識、對於支部有特別供獻者、特別會員者、每月須繳納會金五元計六十元、作一次繳納者爲五十元正會員者每月繳納會金一元、年計十二元、一次繳納者爲十元、贊助會員者、贊成本會宗旨、但納繳之欵、不及正會員者、計有孟凌雲、魏英斗二人當場慨然應允、爲特別會員、關於空演習期間、約爲九月十六及二十兩日、各機關担負欵項之會員及花名清單、均限於月之二十日以前、送縣、將來演習結果、容訪再誌、

汽車撞壞馬車

【黑龍江】今月之十七日、上午十一時許、有運輸汽車一輛、與山東會館拉沙子、行抵本埠芙蓉街洪順閣門前、往東開行、適有三六九號之快馬車、正由東來、躲之不及、竟致互撞、該馬車之前輪暨車棚車弓等項、咸被汽車碰壞、茲該三六九號之馬車夫、與該運輸汽車夫王廼超、當赴永安街、警察分所、分剖情理、結果聞該汽車認可與其收拾、始爲了解云、

貨物船被浪打翻 溺死乘客一人

【齊齊哈爾】滿洲國貨物船〇〇號、滿航嫩江赴富拉爾基方面途中、於十九日午後二時許待至齊昂鐵路沿線大民屯附近、因連日洪水、被風鼓捲、偶然顛覆、同船人十八名滾入浪濤之中、正在溺沒之時、爲該處附近工做中之福昌公司、大民屯民發見、當即撈救、結果有一名被溺死在外、其他均已救活云、

供昌盛巧於經營

【黑龍江】本埠南大街、洪昌盛商場、其式樣仿照哈埠同記無異、惟局面較小、貨物較少、然自開幕以來、善於經營如抽彩、贈毯、買貨一天不要錢之種種銷售貨物之術、皆能引起貪便宜之買主魚貫而來、故該號之實項、在省市其優可謂手屈一指、據一般人士所云及商家評論、究其貨物、較之瑞慶和瑞林祥等號、不但貨次均稱昂貴、復因資本薄弱關係而貨尤較之瑞慶和等、欠缺數目甚鉅、聞其賣錢、則反居其上、今八月十六日、(爲古歷之七月七日、滿洲諺云、天上牛郎會織女、此等事情、雖綱史未載、古詩則有之)乃該號爲引起人士之觀瞻人勝、藉以資鎖貨物起見、在門面玻璃窗內做作一牛郎會織女之佈景、人物橋樑以及水草、佈置均稱新奇、以致是晚、男婦老幼、趨之圍觀者如堵、時時妨碍交通大街上之交通警、恐怕生出危險、亦時時揮之、煞費精神、是晚因該門前、觀瞻人衆、多信步走入該號參觀、絡以售貨甚多、故本埠各界、鑒於洪昌盛之貨物次而多售、無不贊佩其巧於經營云、

訟爭頓息

【盤石】東關郭某、今春爲次子聘娶于氏爲媳、過門之後頗不遂意、竟至抑鬱得病而死、死後娘家于姓、以病間未給送信、稱言屍體有傷、控經一署由警局轉交縣署、追至縣署延訊時、詰問于姓是否有傷、不敢確對、結果要求親家郭某、令其留家供給十數日、即不再究、郭某爲息事寧人起見、慨然允許、一場雷厲風行之案件因此頓息云、

者亦不留居於鄉、因無財可索人亦受不了捱打、即前日之胡匪衣服草烟器全要、可見胡匪之兇恨、貧者亦難逃胡匪綁票、索十元八元爲鄉間大混亂時期、來省日多一日、青紗帳起討伐困難、近日西關房屋大感缺乏、一遍找房聲、時在耳邊、省會警察總、因人心動搖、於近日嚴爲檢查行人、於城門要衝及查旅店妓館、對於雜居戶、亦施與檢查、以免匪徒入城內發事云、

組織消防隊

【通化】爲祝融肆虐、蔓延二百餘戶、焚毀房屋三百餘間損失約在十餘萬元之多、當局頗甚抆心、並有鑒於前轍、消防隊亟宜籌備、今據(十號)鄉集農商兩會長商洽辦法、茲已議妥、共籌消防隊員一百八十名、商號負担一百二十名、農會六十名、或抽或僱皆可、聞丁四名、商號辦法、是由在會的十家抽十以下、素無嗜好的爲合格、業經通過、現已定妥、舊有的水龍業經多年、又失於修理、一定失定効用、擬另購買又無的欵、正在籌劃之中、此次消防隊成立後、總能有良好的成績云、

電燈廠定期放光

【岫岩】奉天省電燈廠、擬在岫城設立分廠、已無形組織數月之久、茲正式發表確定、購妥城內東南角趙姓園地、四百三十坪、每坪給價國幣一元三角、作爲廠址、又購縣署後身于姓園地若干坪、作爲宿舍、赳日鳩工開築、並按置一切機械、擇定十一月一日放光、廠長爲趙增恩、次長爲橋本文治、營業主任、爲壽景通云、

律師晦氣

【呼蘭】律師苑明陞、代理鄉嫗高王氏民事訟案、約定給出庭費八十元、業經法院判決官司勝訴、律師向其要出庭費時、高王氏無力交納、情急放刁、辯稱本案尚未執行未必勝訴、又言律師受被告之賄故意延緩、因起口角、高王猱以老賣老、撞頭撒潑、大放其刁、當經魯仲連出爲調解、始得罷休、如該婦之所爲、亦撩債之妙法也、律師自認晦氣已矣、

擬各村、必詳防警團等、對於防匪放哨、務須取呼應之勢、以抵匪無用武之地、而保地方安靖云、

教局長不徇情

【義縣】教育局長孟憲睿氏奉天高級師範畢業、自接任教育局長以來、迄今將及五年之久、品行學問、素爲本邑各界所欽佩、而對于教育成績、尤爲上峯所嘉許、本年暑假期間所有全縣村立各學校教員、一律甄別、其資格欠妥、學品稍劣者、一槪撤換毫不徇情云、

京畿近郊匪訊 綁走一人 擊傷一人

【新京】南關區二道河子東盛四條胡同、門牌二號、住戶劉希聖、年四十七歲、務農爲業、稍有積蓄、於本月十七日晚十時許、突來胡匪、操本地口音、是時因天氣炎熱、正値啓窗乘涼之際、乃由匪賊一人持槍由窗口恫嚇、不許聲張、並喝令開放屋門、二匪乃先後入室、先入者以手掩面、恐被認出爲某某、斯時劉希聖已伏於暗處、奪門而出、爬越後墻、希冀逃命孰料腳甫着地、又爲把守後宅之匪賊、迎頭抱住、即時捆綁、呼嘯而去、劉希聖之侄劉仁、現年二十九歲外出察視、當被把守門口之匪賊舉槍擊中右腿、應聲倒地、臥於血泊中、待匪去後、家人猶不敢出、被擊倒地之劉仁、見匪去遠、始敢呼救、家人抖膽出視、見劉仁之右腿腋下、槍彈洞穿、血流如注、腿骨已被擊斷、和轉不得家人等一面將劉仁抬入屋內、一面分頭赴自衛團及分所報案當地警察據報後、于泮濱巡官及自衛團等除將追趕十里之遙、不見蹤影去之劉希聖、刻正設法偵查中據醫士發表、劉仁之槍傷、施以緊急手術後、經過良好、不致有性命之虞、但大腿之骨已碎、恐成殘廢云、

官醫院整頓事項

【西安】縣立官醫院院長喬松岳奉委到差時、經國縣長面諭、令將官醫院力加整頓、以期欵不虛靡、喬院長奉諭後、對於該院整頓事項如左、(一)革除習氣、官醫院者係民欵官辦、其最大宗旨則爲官家應與人民造福除災、如遇天花流行無疫傳染人民不但不知而且亦無力抵抗、所以官醫院、上可以呈報省府、下可以救濟黎民、因公受傷有剿匪捉盜之警團、因傷與彼療治、有活人之心、無漁利之弊、如此方可謂之官醫院也、若醫院首領、以院爲官立醫受官委、療病多少無關、領薪每月有定、官僚習氣十足拒人於千里之外、此種習氣定當革除、不惟院長一人、即醫官助手看護夫役、均應謙恭和藹、療病者方能到院治療也、(二)免收門診、所謂門診費者眞正醫院十九不收、非江湖術士焉可有此、近於騙人之事、喬院長定將門診費免除、以免病人望門生畏、(三)減收藥價官醫院以救濟傷兵、便利人民起見、此後無論何人往官醫院治療者、所有醫藥費住院火食費、除資本外不准多索、以符救濟一般病者之宗旨、(四)改良病室、該院原有養病室、凡患者傷者住院療者之居室內、一律改良、必須清潔幽雅、寒暖合度、以慰病人之心、而收速愈之效、以上各項辦法、均經喬院長、呈准關縣長、刻日施行云、

王院長 晉京會議

【呼蘭】地方法院院長王從周氏、茲奉部令、招開司法會議、該院長接得命令後、將所屬各員司人等、均爲飭一切、諄諄勸勉、謹慎奉公等語畢、業於昨(十二)日乘呼海路早九時列車赴哈、由哈長路轉赴新京、參與會議、約不日會罷返還、對於司法必有一番新計劃云、

義和祥經理被綁 匪索欵拾五萬元

【黑龍江】本埠東車站分所管界、義和祥經理、李自治、乃係(前誤載李吉玉)、與司賬人高鴻賓劉某、及更夫李恩成等四名、被匪綁去一節、業誌本報、據聞該司賬人、暨更夫等三名匪類已知其家無恒產、爲人傭工、無財可取、綁去二三日間、即爲放回、至綁去之經理李自治、該匪類於釋放司賬人劉某等時、告伊若想抽贖李自治非國幣拾五萬元不可、側聞該義和祥商號、專包修鐵路土工程事宜、而經理李自治、乃係一工頭之身分、外人以經理呼之、不過尊敬之詞、實無財產資格、竟作鄧通認之、未免誤甚、茲義和祥僱伊充任工頭時如過意外危險、柜上概不負責當經介紹人聲明在先、乃李自治此次被綁、義和祥云、決不爲之抽贖、知者咸謂胡匪綁票本局金錢主義、若洞悉李自治之底蘊、亦決不能綁伊云、

吉警廳 治安對策

【吉林】前日西關之大搶綁案發生後、一般人心大爲動搖、遍省居民紛紛遷入省界、即賈

田司令由承返錦

【松山】混成第廿四旅、自新編制施行以來、該旅奉命按新制、改編爲錦州地區警備司令部、現已改組完竣、該部田子厚司令官、爲報告改組經過及佈防狀況、併此後應行要務有所陳祝請示、乃於日前由錦赴承德、第五軍管區去訖、刻已公畢、於月十七日由承返錦云、

署長帶屬出巡

【松山】距錦縣西南六十五里、天橋廠鎭街警察署、署長姜士廉、於本月十六日、帶同警務系主任陳煥然、保甲訓保長孫佩珍、率同警團數名、出發於各村梭巡、惟姜署長等出發之重要任務、爲以現時之紗障高起、正宵小出沒之際、爲根本防範計、乃赴各村巡視、實施防匪正策、併審視各甲自衛團、團團勤務之勤怠、每至

搶德茂錢莊之 匪徒富官供述

【大連】月之九日午前八時五十分頃、强搶奥町五十八番地、德茂錢莊之胡匪田村信義現年二十七歲、當時因未逃脫法網、途中被捕等情、嗣經大連署審訊之結果、田村氏在朝鮮方面、曾因行使僞印鈔、被官廳拘留、歷役八個年間、該犯後遂失其業、遊手無事、生活無法困難、而又禍不單行、竟又罹患腳氣之症、治療又乏金錢、窮病交加、追不從己、遂生强盜之念、在行搶之數日前、購得玩具手槍、遍市巡遊多日無機可乘、當日朝起、閑步至奥町一帶、途經德茂錢莊之前、遙見室內、金錢堆如山積、不由財心發動、前後往返數巡、再三思想、不入虎穴難得虎子、乃大壯膽氣、闖入室內、茲以以兇携錢項爲藉口、使衆柜夥衆目注視之下、碍難動手、因不注意中、舞槍在手、迫索金錢不意財運不佳、賊星不顯、得錢欲逃後、有柜夥追至、大呼捉匪、行人不絕之路上、無隙可逃、致落法網云云、

硝磺局長 陞稅捐局長

【通化】硝磺局長張景榮氏自大同元年、接篆在職二載於茲、克勤克慎、每月售硝、有增無減、能超過比較、上峯以其勤能、日前奉到任命狀、該張氏陞往錦縣稅捐局局長、遺硝磺局長缺、聞以吉林德輝縣硝磺局長銀建章氏陞充、一俟該張氏到任、交接淸楚後、諒捐局長矣、奈該張氏、品志高逸、本意不欲往就、念位高則責重、恐有隕越、已經呈請上憲、另行改派、能否照准、尚未奉到指令云、

居間疏通

本欄投稿者須具眞實姓名住址加蓋名章否則無論事實如何概不揭載

回答之部

失業人鑒查本溪全縣小學教員共爲二百七十四人其中客籍僅有十名多係來自鄰縣(遼瀋鳳撫)單論遼中只佔二人君所謂優缺被遼中人佔去四十餘額者委無其事不知何所據而云然此失實者一此番講習會雖經縣長立持但歸本局辦理凡不在職而有志講習者非籍隸本縣不准參加章程具在儘可復按專爲當地人謀出路亦爲教育界拔眞才不過汰劣留良之中隱寓適者生存之意似此限制客籍怎得謂爲遼中同鄉造機會此失實者二其他各機關人員本與教員職位無涉第不得不據實剖白者惟恐以僞亂眞也查本縣全署除官長總在二百人以上籍屬遼中者署內止十餘人耳大抵爲事擇人非因緣戶位者可比實則不過二十分之一本溪經小而至變成半個遼中此失實者三總之講習之餘派缺與否乃屬學力與成績問題縣長只能照顧全局不能爲任何個人作打算君既設教多年自應學養兼到不幸落伍當知自反尙有起復之日所謂不患無位患所以立正爲君所寫擬何必造謠語轉向報界討嘵煩瀆以訛傳訛不但君有失言之玷且與人之名譽有碍吾輩讀書人當如是乎耑此答復尙乞晒納 本溪縣教育局答

毒掃丸

現代科學之精華 梅毒 胎毒

沃素療法 補六〇六號水銀等之不備、爲最新醫學及數十年經驗之精華、融合和漢藥而成、

最新沃素劑 振刷好精神 排除楊梅毒

毒掃丸之適應症

重症用毒掃丸 急性梅毒、慢性梅毒 神經梅毒、腦梅毒 潛伏梅毒、遺傳梅毒、胎毒 橫痃、(魚口)毒性內臟病、瘡 (便毒)、毒性面疱、風濕症)、梅毒性僂麻斯(、風冷病、梅毒性眼病、

全國各藥房均有出售

普通用 藥價 五十錢・一圓
重症用 藥價 二圓・三圓・五圓 十圓・二十圓・三十圓
小兒用 (液)二十錢・三十錢・五十錢

重性用毒掃丸、並付新行器、偷各地藥房貨售淨特、新直接向總舖定貨可也

本舖 山崎帝國堂 株式會社 振替東京一四六七

山崎 瘡滅散 瘡疥 梅毒(便毒) 外用藥 定價 二角・三角・五角・一圓

大連汽船出帆

●青島上海行 (上午十一時開)
▲青島丸 八月廿二日
▲大連丸 八月廿五日
●天津行
▲長平丸 八月廿二日
●基隆高雄行
▲濟通丸 八月廿四日
●新潟伏木敦賀行
▲山西丸 八月廿四日
▲山東丸 九月五日
▲河北丸 八月廿五日
▲河南丸 九月四日
●芝罘清津雄基行
▲遼河丸 八月廿二日
●龍口登州行
▲龍平丸 九月一日
●開往阪神行
▲煙台丸 八月廿五日

大連汽船株式會社
芝罘威海衛清津雄基 船票發售處
日本國際觀光局奉天分局 日電 三三九一四 二八六三
全 大和旅館出張所 (日電四六二一)
全 城內分局 (日電三五〇三)
哈爾濱新京(長春)外各地 日本光觀局

惠通行出帆
●開往芝罘威海衛仁川 ▲利通號 月 日
●開往芝罘 ▲昌平號 八月廿二日
●開往安東 ▲泰康號 月 日
●開往門司宇品今治尾道 ▲熙國丸 八月廿九日
惠通行 電話一一八、三八五二

大阪商船出帆
●開往門司神戶大阪 (上午十時開)
▲扶桑丸 八月廿三日
▲哈爾濱丸 八月廿四日
▲亞米利丸 八月廿五日
▲烏拉爾丸 八月廿六日
●開往天津
▲第一東洋丸 八月廿六日
●上海福州基隆高雄
▲白山丸 九月二日
▲福建丸 八月廿四日
▲盛京丸 八月卅一日
船票發售處 滿鐵沿線各站及各埠日本國際觀光局
車船連運票(往復票火車減二成輪船減一成)通用期限兩個月、大連門司神戶間輪船票(實往復票價可減二成通用期限參個月)發售
●專屬貨物代辦處 各地國際運輸株式會社
大阪商船株式會社 大連會社

阿波共同汽船出帆
●開往芝罘威海衛青島 ▲十六共同丸 月 日
●開往營口 ▲十八共同丸 八月廿五日
●芝罘威海衛仁川 ▲卅六共同丸 九月 三日
●開往天津 ▲長山丸 月 日
●開往仁川鎭南浦 ▲長山丸 八月廿六日
●開往芝罘 ▲十八共同丸 八月廿三日
阿波共同汽船會社 大連支社 大連市山縣通 電話 六五〇〇 九〇〇一

家庭

忌併食未必迷信 勸合理的解毒法

— 如能消化暢達雖併食相不和之食物亦無起中毒餘暇 —

自古即有因某幾種食物併食而遭中毒之事、如鷄與黃鱔同食即死、即其一例、近來醫學倡明、能將迷信的傳說、與有醫學根據者、判然區分、彼迷信傳說、荒唐無稽、不足取信者、如謂鹿肉與菠菜同食、則生癩病、食鷄足則致流產、蛙蛇同食即死等是也、其次即具有

醫學的根據者

即鷄與黃鱔同食死、花生與王瓜同食死、葱與蜂蜜同食死、柿與螃蟹同食死、鰻與梅同食死八目鰻與醋同食患下痢、鯉與猪肉同食死、蟹與甜瓜同食患腹痛、油菜與蘑菇同食患胃病等、不勝枚舉、更有因時期關係、含有毒素之魚類、即易腐敗、如肉類一例、油菜與河豚同食死、蟹與蘑菇同食腹痛秋刀魚與西瓜同食患胃腸病等、尙有由生魚生肉之寄生蟲傳染者、如馬肉與山藥、牛肉與菠菜、食之即生蟣蟲是也、對此等危險之併食、古人曾教誨吾等注意養生、縱一經併食上述食物而未喪生、或亦不腹痛、萬勿卒不信任、或付之一笑、對於上述各食、既云有幾許根據則不以嘗試爲安、猶以

胃腸柔弱之人

更須念念不忘、置諸心頭、上述各條併食、有一定不可併食者、有併食之而爲胃腸健康之人、或亦能安然渡過、惟對於胃腸柔弱之人、即刀尖之末亦易中毒、

似此胃腸不健之人、如平素服用黑菲菌劑、即能徐徐由弱轉强即遇幾許併食不相容之食物、亦無妨碍、蓋黑菲菌劑中含有多種能分解吸收蛋白脂肪醣及纖維等物之各種消化酵素即地阿斯塔哉、普羅太阿哉及理把哉、雖不消化之食物、亦能分解消化、而使胃腸吸收不遺、所食食物、旣化而爲血肉、何有中毒、

[illegible]日常食物、消化暢達、[illegible]互不相容之食物、已無發生中毒作用之餘暇矣、

所謂黑菲菌劑者、係取一種黴細菌、不損其活性而製成之澤村博士所發見之「錠劑若素」爲其代表品、諒早已爲各界所週知、爲胃腸虛弱者所愛用之品也、

唇爛的警告

吾人度過炎暑後、乍覺涼爽、持身易於放肆、不免招來種種故障、尤以胃腸爲最多、唇角潰爛、變爲白色、是胃腸有障故之表徵、這不但是一件極困難的症候、並且對於婦女的觀瞻上、也甚不雅、

只有服「錠劑若素」因其中包含多種榮養素及活性酵素才能夠奏効呢、

婦女美貌的勁敵 — 貧血及其他務須注意 —

由十四五歲到廿歲的處女、而有臉的顏色、和肌膚顏色、日益衰弱者、即施以任何化粧術、亦無濟於事、終朝憂鬱、精神不振、

這樣的處女、一經醫學上的診察、當發見爲强烈的貧血症、血液中血色素減少、或因生殖器發育不完全、而月經發育障故、雖心臟肺臟等所受影響、不如貧血爲甚、全身漫然無力、度日無樂、

身患此症、好容易診有誤認爲蛔虫病、結核、腎臟病、普通貧血、經振梅毒、及神經衰弱者、

仍此奇症、其原因雖尙未判明、然近來頗有斷爲由於維他命之缺乏、及卵巢內之內分泌發生障碍者之所致、

如一觀所以致此症之誘因、莫不由於食物之不良、光線空氣之不足、運動之不適當、及不合衛生之衣裳、以致神經過勞等原因所致、如曾一度患此症、其後頗易復犯、

患此症者之表情、率皆抑鬱無生氣、唇及眼瞼、血色不紅潤、皮膚蒼白、且帶黃綠色、消化器亦起異狀、最令人討厭者、即發生口臭症、喜食酸性食物、尤奇怪者有喜食粉墨及墨汁等、

神經系統、亦被害及、時患頭痛、眼花、耳鳴、嗜睡、神經痛、及希斯迭里等症且時有體溫上昇、心臟鼓動錯亂、脈膊轉速等等現象、

似此患者、如投鐵劑、即能奏効、近來倡有

維他命B之缺乏即其原因

之說、頗爲一般所信任、而生物界中、含有維他命B最多者其惟黑菲菌、以此黑菲製成之「錠劑若素」經各界服用、莫不奏效、

黑菲菌劑「錠劑若素」中、含有各種榮養强壯之成分、而於維他命B及鐵、尤爲豐富、此外各種酵素、含入亦豐富有能補益消化吸收者、有能增加白血球、以補益細胞之工作、有有功於直接作用乎造血機關(骨髓)以激增赤血球之數量

惟鐵劑不可合茶併用、服「錠劑若素」則毫無此虞故近來不唯少女婦女、莫不愛用、患貧血之男子服之者亦不少云、

購買「若素」者須知

「若素」現由富有實力之三井洋行、向滿洲及中國各地著名大藥店、開始批發售賣、以廣招徠、各地人士、如就近不能購到此藥時、可致函各地方三井洋行支店、隨時購買、縱僅購一瓶、該行亦必加意包裝寄上、對於郵送負完全責任、蓋三井洋行、鑑於「若素」旣具偉大的効力、爲謀愛用「若素」者便利計、特意出此犧牲的創舉、是以藥價極其低廉、只須費一元六角金票、便可服用一個月之久、殆非他藥所可比⋯⋯(記者附識)

再者、三井洋行各地支店如下、上海四川路三井洋行上海支店、漢口大平街漢口支店、北平東單牌樓總布胡同北平支店、天津日本租界天津支店、新京室町四丁目新京支店、奉天郵便局私書函第四二號奉天支店、哈爾濱水道街哈爾濱支店、大連市山縣通大連支店、青島堂邑路青島支店、

此外大連市浪速町日本賣藥株式會社支店、認定爲「若素」之滿洲代理店、其他各地大藥房亦均有出售、

貧血便秘均癒好 欣喜之餘竟至下涕

(哈爾濱) 李瑪麗

(前略)儂因家務纏身辛留中途輟學、入裁縫教習所、在學校時、身體健康、血色極佳、從未罹病、及至輟學而入裁縫所後、因運動不足之故、食慾驟減、每致便秘、日復一日、竟致血色極惡、(中略)如於夜間偶讀小說、睡時稍久即感頭痛及至翌朝猶覺頭之中心[illegible]、(中略)一日於[illegible]偶與友人談及儂之身體、有年齒稍長之K女士勸儂試服錠劑若素一觀究竟、此外尙有二人、均說每日服用、從無間斷、胃病便秘及貧血等症果奏奇效、儂聞聽之下、喜不自勝即至鄰近藥店、購來此藥服用莫替、其成績殊有令人難以預料者、第一食慾日益增加以迄於今每日秘結之便、亦漸見愈、具後竟每日通便一次、及至第二瓶開始服用、貧血症完全消失、即於夜間誦讀小說、絲毫不覺頭痛、(中略)價格低廉、又具奇效儂欣喜之餘、竟至下涕云、(後略)

經濟與產業

鐵路總局運輸會議
在奉天大和旅館召集

鐵路總局、謀現下運輸關係圓滑的運行、二十日、在奉天大和旅館召集運輸關係者、協議運輸關係諸問題、該會議原係總行局長會議、討論運輸上之諸問題、

拉賓綫運費問題
對鐵路總局之態度堪注重

拉賓綫正式營業日期、已決定九月一日、新京鐵路局、鑑於本營業開始後之運費手續、近經正式規定、該鐵路對輸出入貨運費問題、並北滿鐵連絡運費案、對北滿經濟界、與以死活的影響、故該鐵路運費問題爲重大案件、故運費實行折扣三成、北鐵對拉賓綫、呈積極的挑戰、故鐵路局之發表堪注重、

拉賓綫運行佳

拉賓綫謀對濱江三棵樹間之存貨大豆三萬屯、一掃而空、前旬來、增開列車輸送之結果、最近運行車輛、每天百二十車程度、下旬亦一樣、慨爲活況、

日滿郵便新經路
經清津謀縮短時日

鐵道省、北日本汽船、朝鮮鐵道、滿鐵之日滿聯絡運輸、已於十日實施、又拉賓綫亦於九月一日開始本營業、乘此機會、謀敦賀北鮮間郵便基礎之延長、從來經由朝鮮大連向北滿行之郵便物、由敦賀經清津輸送、現始研究、實現後、比經由下關、縮短時日爲三分之一、

中國銀輸出禁止案
財政部長已否認

【南京廿日發】中國政府爲防止現銀輸、最近禁止輸出、或決行增高輸出稅等說、財政部長孔祥熙、十九日在盧山對中國方面記者否認該說、陳述如下、既行國際貿易、爲其決濟、對現銀之輸出輸入、在國際間乃普通常有之事、爲保證正當商人之利益計、且鑑於國際信用、決無禁現銀輸出或增加稅率之意志、中外商人、乃勿爲投機者、勿爲謠言所惑、請加注意云云、

【牯嶺十九日電】孔祥熙今日向中央社記者談、近據報告、上海市面、竟造謠傳、謂政府將禁止現銀出口、或增加銀出口稅、以致人心恐慌、現銀運輸出口、查平衡國際貿易、運出運入、爲常有事件、政府爲保持商民利益、尊重國際金融、並無禁止或出口稅之意云云、

中國財政部
銀流出對策

南京二十日電因銀之流出激增、其爲憂慮之財政部及中國銀行界、雖各考究對策中、但迄今未見具體的決定、現財政部長、以應急手段、佈告禁止溶解銀貨、如違反者、處分一年以上七年以下之徒刑、或處分罰金云、

對銀流出案
定統制辦法

【上海二十日發】因美國之

[illegible]有、最近[illegible]流出甚夥、關于右項、二十日、孔財政部長及一般的豫想、發表左記聲明、關于現銀輸出禁止、及銀輸出稅提高說、全非政府之意、政府有別的現銀統制辦法、

食粮呈暴漲
當局嚴重取締奸商

全滿因繼續、豪雨、看透農作物之收穫減少、各穀類呈三倍乃至四倍之大暴騰、一般人民、於水災後、又困於生活費、而貪暴利之奸商利用此機、亦有多數、當局現施行嚴重取締此種奸商之方針、

滿洲中央銀行 標準的市價

滬紐約	三三弗十六分七
滬倫敦	一志三片十六分十一
金票	一一一圓五〇
鈔票	九四圓〇〇
現大洋	一〇〇元〇〇
滙上海	九六元〇〇
滙天津	九六元〇〇

滿洲建國後設立各種公司一覽（十）
土木建築供給勞力等關係公司

公司名	資本	交附金	設立月日	營業種目	地址
(合資)中央公司	一〇萬圓	一〇萬圓	大同元、二	(土木建築)	奉天
(股份)滿洲金物會社	三〇萬圓	二一萬圓	大同元、二	(土木建築其他)	大連
(合資)春記公司	一二萬圓	一二萬圓	大同元、五	(土木建築)	大連
(合名)上野富松工務店	五萬圓	五萬圓	大同元、五	(土木建築)	大連
(合資)實業公司	二〇萬圓	二〇萬圓	大同元、五	(土木建築)	新京
(合資)大平組合	七萬圓	七萬圓	大同元、七	(土木建築供給勞力)	大連
(合資)義合祥	一〇萬圓	全額	大正二、一	(土木建築測量)	大連
(合名)加藤組	五萬圓	五萬圓	大同二、二	(土木建築業)	哈市
(合資)飛島井組	一〇萬圓	全額	大同二、三	(土木建築煉瓦製造)	撫順
(合資)新京興業公司	七萬圓	全額	大同二、六	(土木建築工事)	新京
(合資)山松祥行	五萬圓	全額	大同二、八	(土木建築水道工事)	奉天
(合資)新鮮組	六萬圓	全額	大同二、一〇	(土木建築)	新京
(合資)泰和公司	五萬圓	全額	大同二、一〇	土木建築煉瓦製造	新京
(股份)北滿鑛業公司	十萬圓	四分一	大同二、一〇	(土木工事)	齊齊哈爾
(合資)草物組	十七萬圓	全額	大同三、二	(土木建築工事)	大連

四平街附近
特產均呈減

據四平街滿鐵調查、該管內特產、本歲收穫豫想、比平年作、大豆一成乃至二成、高粱二成五分乃至三成、粟三成乃至四成均呈大減收、

關于日荷會商案
日開官民協議會

【東京二十日發】關于向荷印輸出未漂白綿布之統制案、官民協議會、於二十日午後一時半、在商工省會議室開會、結果、決定連絡大藏外務商工各當局、推舉委員、以期徹底、三時閉會、會之要項如左、

一、爲謀日荷會商之圓滑進行起見、至日本絹織物、對荷印輸出組合實地統制、對荷印未漂白綿布輸出、並裝船受授、絕對禁止、

二、爲前記禁止事項徹底起見、稅關、政府、船會社、均須協力、希望各當路援助、

三、參加團體、對所屬會員組合員、令徹底會議趣旨、各宜講求必要措置、

八月日對外貿易
出超額達八百三十一萬圓

【東京廿日發】日大藏省發表八月中旬、日本對外貿易概算如左、（單位千圓）

輸出	五九、六八五
輸入	五一、三七五
合計	一一一、〇六〇
出超	八、三一〇
一月以降累計、入超	一三二、四〇五

▲重要品輸出入額、

輸出 小麥粉	八四六
罐瓶諸食料品	一、六一二
綿織系	三五五
生系	八、三五九
絹織物	三、八〇〇
人絹織物	二、一二〇
衛生衣	一、八七五
▲輸入	一、三八五
小麥	一、二二七
豆類	三六七
原油及重油	四、〇二九
棉花	一八、〇二八
羊毛	一一四
鐵	三、九一三
機械類	二、六四九
木材	八八二

日貿易平凡
重油輸入增
不過一時的現象

【東京二十日電】日本八月中旬交易、依然呈好況、是因季節的交易關係、出超達八百三十一萬圓、概括的成績、可謂平凡、輸出方面、絹絲輸出數量、一萬六千餘擔、成績極好、倘生絲市價、不異去歲、今旬出超額、亦可達前年同期額一千三百萬圓、但絲價現低落、不達前記數量、綿織物、人絹織物俱比前旬稍呈不振、然大體爲平凡、輸入方面、綿花比前旬數量上低減二成、金額低減一成、然仍呈三十二萬五千擔、今後該輸入數量繼續一二旬、大勢既明示漸減狀態、今旬內重油輸入四百餘萬圓、爲記錄的數字、隨煤油事業法實施、煤油各會社、謀原油重油之貯藏、即呈增加、今後亦呈一時的增加、機械類及鐵之輸入稍低減、然輸入數量比常態全般的加增、現下無新變化的材料、

上海標金
匯兌市況

上海二十一日電 標金開市時提高、外國銀行、放賣弗、故標金呈跌、中央銀行對低市價買、標金現物七百本、因大戶買、呈騰漲、然花旗銀行再賣弗、滙呈昂漲、標金反落、閉正金三井百十六圓二分一放賣

條銀標金

滬條銀現行 二一片八分五
遠卯 二一片分一六九
紐約銀現行 四九仙四分三
倫敦銀現行 五九九比一六分一三
上海標金 午前 開 九六四〇二 大價九五七 小價九五一
後開行 九五二圓六

各地錢鈔

奉天
●日站金票對國幣 午前 午後
開行 八九、七五 八九、七〇
下市 八九、七五 八九、七五
大價 八九、九〇 八九、七五
小價 八九、六〇 八九、七〇
妥數 二〇万 一二万
●全國幣對金票現行
九點 一一一、〇〇 一點 一一一、五〇
十點 一一一、二〇 二點 一一一、五〇
十一點 一一一、三〇 三點 一一一、五〇
●鈔票對國幣
開行 一〇七、一〇
下市 一〇七、一〇
大價 一〇七、一〇
小價 一〇七、一〇
妥數 四一
●同現行
九點 一〇六、九〇 一點 一〇七、一〇
十點 一〇六、九五 二點 一〇七、〇〇
十一點 一〇七、五〇 三點 一〇七、一〇

大連
●鈔票對金票（近卯） 午前 午後
開行 一一九、二〇 一一九、六〇
下市 一一九、五〇 一一九、五五
大價 一一九、六〇 一一九、六五
小價 一一九、〇五 一一九、五五
妥數 二十二万 七十八万
●同遠卯
●同現行（午前）（午後）
九點 一一九、一〇 一點 一一九、四五
十點 一一九、一〇 二點 一一九、五〇
十一點 一一九、五〇 三點 一一九、五〇
●鈔票對小洋票現行 一三、六六〇
●現洋對鈔票現行 九六、二五

安東
●鎮平銀對金票 午前 午後
近卯開 一五九、〇〇 一五九、二〇
又市 一五九、一
遠卯開 一五九、二〇 一〇九、九二
又下市 五九、一〇

開原
金票對國幣現行（午前）（午後）
九點 一一一、二〇 一點 一一一、四〇
十點 一一一、三〇 二點 一一一、四〇
十一點 一一一、三〇 三點 一一一、四〇

新京 午前
●鈔對金票 一一九、四〇
●國票對金票 一一一、一〇
●鈔票對國幣 九三、四五
●午後
●鈔票對金票
●現洋票對金票
●國幣對鈔票

哈埠
●國幣對金票現行 午前 午後
十點 一一一、〇〇 二點 一一一、六〇
十一點 一一一、〇〇 三點 一一一、六〇

中外匯兌

午前
英美滙兌 五弗〇八仙分一
美日滙兌 三〇弗一八仙
日美滙賣 三〇弗八分一
美國上海滙 三五弗〇仙
上海東滙買 一一五圓四分一
上海東滙賣 一一六圓四分一
上海美滙買 三五弗一分一
上海美滙賣 三五弗一六分一
上海英滙買 一先四片二分一
上海英滙賣 一先四片一六分九

午後
英美滙兌 弗仙分
美日滙兌 三〇弗八分
日美滙賣 三〇弗四分一
美國上海滙 一一六圓四分
上海東滙買 一一六圓八分一
上海美滙賣 三五弗一六分
上海美滙買 三五弗四分三
上海英滙賣 一先四片一六分九
上海英滙買 一先四片八分五

●奉天城內滙兌
國幣滙上海 一、〇四五
國幣滙中銀
國幣滙天津 一、〇三九
●大連滙上海 前 九七圓四〇 後 九七圓三五
大連烟台 前 九六圓八五 後 九六圓八二五
●安東滙上海 七三一元〇
●奉天城內錢鈔
國幣換金票 一、一一八
鈔票換現大洋 一、〇七一
哈大洋換現大洋 〇、八〇〇
天津中交票換現洋 一、〇四〇

各地豆糧

●奉市大豆內
大豆 一、二四
豆餅 一、一八
豆油 一、一〇
白小豆 一、二〇
小豆 一、一〇
花小豆 一、〇〇
吉豆 一、二〇
合豆 〇、三〇
青豆 一、二〇
麻豆 一、〇〇
元豆 〇、九二
粳子 〇、九〇
谷子 〇、六〇
糜子 〇、五二
稻子 〇、六〇
大麥 一、一〇
小麥 〇、五〇
高粱 〇、三〇
包米 〇、七〇
粳米 〇、八二
元米 二、六五
小米 一、三五
江米 一、四〇
勝米 三、〇〇
稻米 一、〇〇
糠米 二、八〇
秫米 一、二〇
芝麻 一、八五

大連
●大豆（百斤）鈔票價
現帶袋 三、三八
不帶袋 三、三十
八月底 三、四〇
九月底 三、二九
十月底 三、一六
十一月底 三、一六
●豆餅（一塊）鈔票價 午前（開行） 午後（開行）
現行 一、二六〇
八月半
九月半
十月半 一、二五五
十一月半 一、二六〇
十二月半
●豆油（百斤）鈔票價 午前（開行） 午後（開行）
現行 一〇、五〇
八月半 一〇、六〇
十月半
●高粱（百斤、鈔票價）午前（開行） 午後（開行）
現行 二、四〇
●大連麻袋（一枚、金票價）
現貨 二、八〇
八月底 二、三一
九月底 二、三八
十月底 二、三八
十一月底 二、三九
十二月底 二、三九
妥數 五万

新京
●大豆一石、鈔票價 午前 午後
現行 一二〇九
八月底
九月底
十一月底
●高粱（一石鈔票價）午前（開行） 午後（開行）
現行
八月半
九月半
十月半

哈埠
●大豆（壹甫特價現洋）午前開行 午後開行
八月半 〇七、二 〇七、三二
九月半
十月半 〇七、二五 〇六、一九五
●小麥（全上）午前（開行） 午後（開行）
九月半 一三、〇〇 一三〇五
十月半 一三、八〇
十一月半 一二、五五 一二四五

國外商品

●美國棉花 圓十錢（漲）
十月卯 一三仙一五
十二月卯 一三仙四一
一月卯 一三仙一八
三月卯 一三仙一九
五月卯 一三仙一八
七月卯 一三仙六六
現行 一三仙四〇
●印度棉花 圓錢（不變）
卜羅吉印 二三一 留比
沃課拉印 一九九 留比
邊高魯印 一四五 留比
●大阪綿花
近卯 六七七〇 遠卯 六八七〇
●大阪三品（綿總）（壹梱）金票價 午前（開行） 午後（開行）
八月底 二二二、〇〇 二二二、〇〇
九月底 二二二、〇〇 二二一、〇〇
十月底 二二一、〇〇 二二一、〇〇
十一月底 二二〇、〇〇 二一九、二〇
十二月底 二二〇、〇〇 二一九、六〇
一月底 二二〇、〇〇 二一九、七〇
●大阪綿布現行
龍 六、九〇 鵝島 七、二五
軍人 八、二〇 扇面 二二、〇〇
顏油 五、四〇 福助 二三〇、〇〇
白羊
●橫濱生絲
近卯 八六〇 現貨 四六五、〇〇
遠卯 四六九、〇〇
●神戶豆餅
八月底
九月底
十月底
十一月底
十二月底 三三六 三三五

文明人之健康

缺少運動
運用頭腦之人
使事務爲有趣之增進
無疲勞倦怠之方法

使頭腦安適 而勞動其身體之人、必健康而長壽、反之使身體安適而苦其頭腦者、必多疾而短命、然近代文明之士、或乘電車、或乘汽車、應用機械動力、而身體之動作以尠、處於不自然的建築物中、每日祇用腦力、故運動遂不充足、胃腸之消化機能、因而遲鈍、健康趨於衰弱、甚至現諸血色、夫使用腦力、因之血液集中於頭腦、迨及黑夜、頭部充滿血液、行其惰力之動作、遂感失眠之苦矣、

腦神經衰弱 則腦中樞神經之障碍、能使全體生理機能衰退、動脈早呈硬化、易於疲勞倦怠、而早老若朽、若是乎所謂文明進步、即人體衰弱壽命短促也、如此文明之慘禍、惟賴

大自然之恩 惠始克救濟、然輓近達官顯宦、海陸軍將星、政界實業界之巨頭、藝術家、花柳界、運動界各方面、皆對於深山仙酒養命酒之愛飲者、日見增多、尤特殊者、即於文藝作家諸名士間、亦皆喜歡服用、彼養命酒、乃日本之中央信濃阿爾卑斯山間、富產藥草之高山伊那谷地方、素封舊家塩澤家、保守其三百年家傳之製法、在海拔三千尺高之天然自然風土氣候中、而醞釀其貴重的

深山仙酒焉 誠爲貴重滋養强壯的飲料、若夫治療神經衰弱之人、易於疲勞倦怠之人、貧血虛弱之人、胃腸衰弱之人、根氣薄弱之人、腦力精力減退之人等、最云合適、朝晚續加飲用、則使血液之循環佳良、而補運動不足之弊、以長元氣、無論何人、經體驗上之評判、故有今日之聲價、實超越現代科學也、因純係滋養强壯飲料、於此不必贅述、請早加試飲、則當首肯人間評價之不誣矣、

奉贈小瓶

能與人以意外好感之深山仙酒、其芳香美味、較之上等葡萄酒、尤爲廿冽、茲爲介紹起見、奉送服用一小瓶、不取分文、請即向東京市澁谷區上通四丁目四三番地養命酒本舖東京出張所函索可也

恢復身體疲乏
於精神上及肉體上均感舒適

松本市敎員松本傳八郎

去歲從友人得到養命酒、開始飲用、以迄於今、夜每服用、不稍間斷、較先前所試服之他種强壯飲料、對如予職務一般之人、頗有效果、當疲乏歸來時、每一飲之、則可恢復其疲勞、於精神上及肉體上、亦元氣有加、又因勤讀、在更深猶未能就寢時、每一服之、則心情大感愉快、自能入於華胥境矣、對彼冗忙之身體上、尤足稱道者、較諸長時間服用其他强壯飲料、收効益宏是也、服飲時之芳香與効果之宏大、即爲最可讚賞之點、

昭和九年三月六日松本傳八郎

信州伊那谷名產 日美專賣特許

塩澤家傳 養命酒

宜作滋養强壯飲料
△神經衰弱之人
△不眠氣喘之人
△疲勞倦怠之人
△貧血發冷之人
△呼吸器官羸弱者
△胃腸衰弱之人
△健腦强精之目的者
△根氣薄弱之人
△體質虛弱之人
△產前產後婦人
△病後回復期內

謹防冒牌 購時請注意專賣特許塩澤家養命酒等字樣

◎全國各埠著名藥店百貨店皆有出售

信州上伊那郡南向村大草 製造發賣元 養命酒本舖天龍館
東京澁谷區上通四丁目四三番地 出張所 養命酒本舖出張所 電話青山五三三九八番 振替東京六六八五五番

鳳凰

鳳凰畫報

八月號 第一卷第四期

雉菊	張書旂
裸婦	菱田武夫
歸程	N. W. Rele
滿洲國之海陸軍	（五幅）
現代住宅室內裝飾	（四幅）
軍縮會前世界軍艦之一般	（五幅）
世界電影	（五幅）
運動界	（四幅）
歐美風雲	（四幅）

將瓦解的凡爾賽体系

維持歐洲均勢的凡爾賽体系已走向瓦解的道了，我們對于它的經過變遷，內部所含的矛盾要打算了解，請讀這篇文字罷。

安岡正篤作 向華譯

最近尖端文化

現代住宅室內藝術	白津女士
拿其斯的德國運動界近況	化 鐵聲
法國東部國境大堡壘	四門格虎

王道（續）
流星的新研究 震宇
蠅與人生 王國楨
虎的生活與習性 李林女士
生命的泉源 [illegible]
人類化成的時期 于振水
動物與原始美術 天明

機械化兵團中的主力— 坦克車與鐵甲汽車

現代的陸軍一天一天地趨向機械化，所以鐵甲車隊和坦克隊均成了陸軍中的主力，本文即係對此武器與以簡明的解說

睨空

創作・翻譯

世道	尹鳴
詩人與白蘭花	多昂
杜鵑花	既伯
新郎（劇本）	葡萄牙利比羅作 歐陽博譯
某一個安琪兒的死	廣津和郎作 戈陽譯
長篇小說 兩都故事	英國狄更司原著 金牛譯
偵探小說 金鋼石	英國弗列些著 黎君譯
奉天音頭	百靈
南北極開發前途的展望	理人

選思（詩） 治宇 凡女

電影的詭計 彭壽
倫敦塔中之衛兵 創眞
王道叢談 揚
第二屆全滿運動大會 于
大奉天前奏曲 弄子
笑之社會的性質與幽默藝術 長谷川作 譯
七夕與乞巧 羽

隨筆・雜感・小常識・珍談奇聞

招募推銷員 備有簡章函索即寄

每月一日發刊 每期定價國幣三角 全年國幣三圓 半年一圓七角 郵費三角 一角五

發行所 東方印書館 奉天商埠地十一緯路三五號

慢性胃腸病

愛脯（アイフ）

高級治療藥

不用誇不用驕亦不必强

請看極顯著之醫療

慢性胃腸病是不可無注意之疾病、表面上一見雖似無何等大病、然既是腸胃機能全有受損、則在內壁必生出可恐之瘢痕與糜爛、爲此
○食慾不進、胸痛痞積、逆反吐出瓦斯
○時常下痢及軟便、而於便混入粘液、血液膿汁
○腹膨、如雷腹々鳴動、頻放屁、下腹疼痛
○雖食滋養物亦不附着於身、全體衰弱
○元氣衰退、顏色變惡神經過敏、而成性急
○少飲酒、或食些不消化之物、隨時下痢、疼痛等之諸症狀呈出、往々而誘發可驚諸病然而愛脯是於其治療、特有最適切之作用（病原效果）即主藥是能沈着於病原之胃腸內壁之病面、迅速癒其炎症、强粘膜、整粘液、緊張弛緩、亢進蠕動可制等、而營敏活之病原治療（對症效果）更與獨特之對症作用相須、食慾不進、消化不良、發熱、嘔吐、嘈雜、胃部膨滿、胃痛、鼓腸、腹鳴、下痢、軟便、血便、裏急後重之諸病苦、盡可使消退（健康效果）而能使胃腸强壯昂進其機能、增進食慾、榮養吸收得成佳良、所以使全身衰弱得回復、增加血色體重、元氣與健康頓然增進也。

藥價

在胃腸之兩病是愛脯（粉末）
三服入 二十錢　十七日分 三圓
四日分 七十五錢　四十五日分 七圓
八日分 一圓五十錢　特製三十日分 五圓

在胃腸病專門是健胃愛脯（錠劑）
七十五錠入 五十錢　三百十錠入 二圓
百六十錠入 一圓　千錠入 五圓

各埠大藥房均有代售

發售本舖　大連市山縣通一丁目　頤和公司
振替大連三七六五番　電話七六〇八番

驗目配鏡貴有經驗

目疾之由來不一配光之變化無窮倘驗目配鏡無相當經驗非但不能補助目力而且損害視覺本行首創第一研究光學已有數十年因經驗之豐富而有特殊之心得有目疾者請來試配

奉天城內中街大西門內　亨得利鐘表眼鏡行

鐘表眼鏡等之唯一購買處

爲青年　因價廉物美與衆不同　倘主客以爲貨價不合儘可還洋

奉天中街　青年鐘表眼鏡行

霍亂一症　兇猛似虎
喪人性命　猝不及防
唯兜安氏霍亂吐瀉聖藥可以治之各埠藥房均有出售

注意

去年本公司該藥供不應求存貨告罄今年請各經售家多購以應市需顧客尤須早日購備方可高枕無憂切勿誤服他藥視性命如兒戲

上海江西路四八九號
兜安氏西藥公司謹啟

CLUB

雪花膏　牙膏　香粉　香皂

雙美人　固拉普

登錄商標

味の素

（味之素）

婦女會今天開了烹調研究會、徵求用什麼法子、作菜能好吃、大家想了想、只有用味の素、方可成功、因此大家都到會場去了、預備一同發表意見、

這味の素凡是蒸燉煮燒煎炸炒熬等菜湯都可以應用烹調

（C—393）